Деснянская ПРАВДА

Газета Брянского района Брянской области

Основана 22 октября 1939 года

ПЯТНИЦА, 27 СЕНТЯБРЯ 2024 ГОДА

№ 38 (9450)

Поздравляем, земляки!

Официально

Состоялось первое заседание Брянской областной Думы восьмого созыва

24 сентября состоялось первое заседание Брянской областной Думы восьмого созыва. В работе сессии, на которой были рассмотрены организационно-кадровые вопросы, приняли участие: Губернатор Брянской области **Александр Богомаз**, федеральный инспектор по Брянской области **Игорь Фильченков**, заместители Губернатора, представители федеральных структур, областного Правительства, муниципальных образований региона.

Вначале заседания депутатов поздравили с избранием в региональный парламент. По итогам выборов в Брянской областной Думе восьмого созыва приступают к работе представители пяти партий (51 депутат партии «Единая Россия», пять – ЛДПР, два – КПРФ, один – «Справедливая Россия» и один – «Родина»).

Сессия продолжилась торжественным моментом: глава региона Александр Богомаз вручил орден Дружбы председателю избирательной комиссии Брянской области **Елене Анненковой**. Столь высокой награды она удостоена на основании Указа Президента Российской Федерации за вклад в эффективное решение общественно значимых задач.

До избрания нового председателя Думы заседание вел, в соответствии с регламентом, старейший депутат областной Думы восьмого созыва **Владимир Пронин**.

Депутаты избрали рабочие органы Думы – секретариат, мандатную комиссию и регламентную группу, заслушали отчет мандатной комиссии и подтвердили полномочия депутатов областной Думы восьмого созыва, приняли решения о прекращении полномочий депутатов областной Думы седьмого созыва и об освобождении от должностей в Брянской областной Думе на профессиональной постоянной основе депутатов седьмого созыва. Утверждена структура областной Думы восьмого созыва.

Одним из главных на заседании стал вопрос об избрании председателя Брянской областной Думы восьмого созыва. Фракцией «Единая Россия» на эту должность была предложена кандидатура **Валентина Суббота**, которая была единогласно поддержана депутатами.

Спикер поблагодарил коллег-депутатов за оказанное доверие, которое ко многому обязывает. Валентин Суббот подчеркнул, что Дума всегда была оплотом исполнительной власти в регионе. А значит - необходимо и дальше активно работать в тесном контакте с Губернатором, Правительством над исполнением национальных проектов, продолжив курс на развитие Брянщины.

Затем депутаты избрали заместителей председателя Брянской областной Думы. По результатам голосования ими стали **Владимир Пронин** и **Николай Якушенко**.

Сенатором Российской Федерации, представителем от Брянской областной Думы в Совете Федерации Федерального Собрания РФ избран **Василий Попадайло**.

Профильные комитеты Думы возглавили: **Владимир Москвичев** (комитет по законодательству и местному самоуправлению), **Денис Федоричев** (комитет по бюджету, налогам и экономической политике), **Светлана Кудинова** (комитет по вопросам социальной политики и здравоохранения), **Александр Резунов** (комитет по аграрной политике и природопользованию), **Людмила Журавлева** (комитет по образованию, науке, культуре и СМИ), **Максим Иванченко** (комитет по промышленности, строительству, связи, предпринимательству и собственности), **Игорь Сухачев** (комитет по жилищно-коммунальному хозяйству, дорожному строительству, транспорту и топливно-энергетическому комплексу), **Сергей Чесалин** (комитет по проблемам последствий чернобыльской катастрофы и экологии), **Александр Постоялко** (комитет по молодежной политике, физической культуре и спорту).

Также избраны заместители председателей профильных комитетов.

В конце заседания депутаты утвердили состав Совета Брянской областной Думы, даты его проведения, а также заседаний регионального парламента.

Пресс-служба Брянской областной Думы.

Информация

2 октября пройдет проверка системы экстренного оповещения

В Брянской области **2 октября с 10.35 до 10.56** проведут комплексную техническую проверку готовности к работе автоматизированной системы централизованного оповещения региона. Также проверят комплексную систему экстренного оповещения населения об угрозе возникновения или о возникновении чрезвычайных ситуаций.

Проверка будет производиться с включением электросирен, а также доведением до населения информации «Техническая проверка» по сетям теле- и радиовещания.

Системы оповещения будут активны в связи с проведением плановых учений по гражданской обороне, которые будут проводить со 2 по 4 октября.

Комплексная проверка проводится в соответствии с постановлением Правительства РФ от 17.05.2023 № 769 «О порядке создания, реконструкции и поддержания в состоянии постоянной готовности к использованию систем оповещения населения».

Пользуйтесь официальным приложением МЧС

Мобильное приложение по безопасности - официальный сервис ведомства. Получить информацию о различных происшествиях и порядке действий можно, установив мобильное приложение «МЧС России» на смартфон.

Благодаря приложению можно мгновенно получить уведомление о возможной опасности, о возможных природных катаклизмах и не растеряться в экстренной ситуации.

В приложение приходят важные сообщения, связанные с ЧС, стихийными явлениями, информация, как действовать при происшествиях и ЧС. Доступны звонки в службы спасения, можно определить геолокацию. Также в приложении размещены памятки и советы по безопасности в быту, оказанию первой помощи пострадавшим и много другой полезной информации.

Приложение бесплатное, его могут свободно скачать все желающие в RuStore, также в Google Play и App Store.

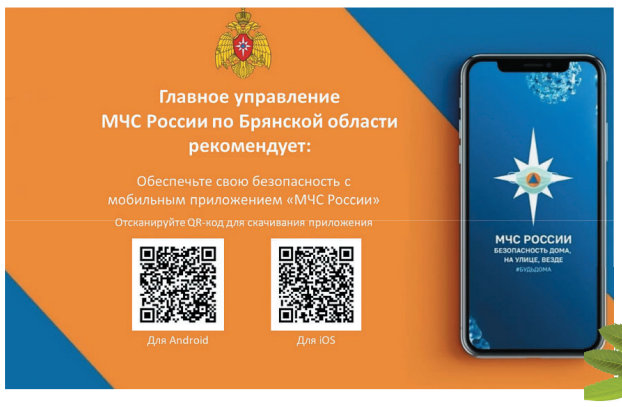

В сельхозпредприятиях района

В Брянском районе идет сев озимых

В этом году, начавшийся с весенней засухи, сельскохозяйственный сезон продолжает оставаться напряженным, высокая температура на протяжении всего лета не сбавляет обороты, так и не пошли дожди, на которые надеялись всё это время. Земледельцам приходиться рисковать и сеять семена озимых культур в сухую почву, сдвинулись оптимальные сроки сева.

Как собщили в Брянском районном управлении сельского хозяйства всего по Брянскому району планируют посеять зерновых культур под урожай будущего года – 4441 га. Подготовлено почвы под сев озимых зерновых культур – 4021 га.

Посеяно озимых зерновых культур 2696 га.

На сегодняшний день в районе посеяно озимого рапса под урожай 2025 года - 2706 га.

Теперь, самое главное дождаться обильных осадков, так необходимых для создания запаса влаги в почве. Будем надеяться, что сезон осенних дождей наступит в ближайшее время и периодически выпадающие осадки помогут формированию всходов.

Уважаемые работники и ветераны машиностроительной отрасли!

Поздравляем вас с профессиональным праздником!

Машиностроение является одной из ключевых и динамично развивающихся отраслей экономики Брянской области и всей России.

Мы искренне гордимся предприятиями нашего региона, которые славятся богатой историей и крепкими трудовыми традициями, выпускают востребованную высококачественную продукцию, применяемую в разных сферах. Брянские заводы уверенно наращивают свой производственный потенциал, внедряют современные технологии, инженерные решения и передовые научные разработки, успешно реализуют программы импортозамещения и масштабные инвестиционные проекты, осваивают новые рынки сбыта.

В условиях беспрецедентного санкционного давления коллективы машиностроительной отрасли региона успешно решают стратегические государственные задачи по обеспечению технологического суверенитета Российской Федерации, создают и выпускают уникальную конкурентоспособную технику, оборудование и комплектующие.

Мы благодарим всех работников и ветеранов машиностроительной отрасли за созидательный труд, самоотдачу, высочайший профессионализм и ответственное отношение к своему делу.

В этот праздничный день желаем всем вам крепкого здоровья, счастья, мира, добра и новых трудовых свершений на благо нашей великой Родины!

Губернатор Брянской области
А.В. БОГОМАЗ.
Председатель Брянской областной Думы
В.В. СУББОТ.
Главный федеральный инспектор по Брянской области
А.С. ДЬЯЧУК.

Уважаемые работники культуры, дорогие ветераны отрасли!

Поздравляем вас с Днем работников культуры Брянской области!

Этот праздник отмечают наши талантливые и одаренные земляки: мастера художественного слова и изобразительного искусства, работники театров и киноорганизаций, библиотек и музеев, филармоний и концертных объединений – все, кто трудится в системе культуры.

Ваш труд – один из самых благородных и ответственных. Вы сохраняете культурное наследие предшествующих поколений, воссоздаете и приумножаете духовные традиции и ценности, способствуете нравственному развитию молодежи. Яркие, увлеченные, инициативные, вы работаете тогда, когда отдыхают другие, щедро отдаете богатство своей души, дарите радость общения с прекрасным. Благодаря вашей деятельности жители и гости Брянской области имеют возможность посещать театры, выставки, концерты, проводить время за чтением интересной книги или просмотром увлекательного фильма.

Сегодня сфера культуры Брянской области динамично развивается. В регионе многое делается для формирования современной культурной среды. В рамках реализации национального проекта «Культура» капитально ремонтируются и реконструируются дома культуры, оснащаются музыкальными инструментами, современным оборудованием и учебными материалами детские школы искусств, создаются виртуальные концертные залы, переоснащаются по модельному стандарту библиотеки, приобретаются передвижные многофункциональные культурные центры (автоклубы). Данная работа органов государственной власти по формированию современной среды и созданию условий для дальнейшего развития на территории региона культуры, искусства, народного творчества и архивной деятельности будет продолжена.

Отрасли культуры Брянской области есть чем гордиться. Уникальный музейный комплекс «Партизанская поляна» является единственным в стране музеем партизанского движения. Фестиваль «Славянские встречи» объединяет театральные коллективы разных регионов России и ближнего зарубежья. Брянский академический хор имени Марио Бустилло покоряет ценителей хоровой музыки не только в нашей области, но и далеко за ее пределами. Международный конкурс юных пианистов имени Т.П. Николаевой входит в число престижных музыкальных соревнований. Эти и многие другие мероприятия подтверждают важность вашей профессии, ее значимость в жизни человека.

Уважаемые работники культуры и ветераны отрасли! Искренне благодарим вас за высокую самоотдачу, преданность делу, мастерство, стремление сделать жизнь земляков более яркой и интересной.

В этот праздничный день примите пожелания здоровья, мира, добра, творческого вдохновения и всего наилучшего!

Губернатор Брянской области
А.В. БОГОМАЗ.
Председатель Брянской областной Думы
В.В. СУББОТ.
Главный федеральный инспектор по Брянской области
А.С. ДЬЯЧУК.

Уважаемые работники и ветераны учреждений культуры Брянского района!

Примите сердечные поздравления с профессиональным праздником – Днем работников культуры Брянской области!

Сегодня свой профессиональный праздник отмечают люди, которые любой будний день могут сделать ярким и запоминающимся – работники культуры Брянской области, в том числе и работники культуры Брянского района.

Мастера народного творчества, художники и музыканты, библиотекари и музейные работники, педагоги и ветераны культурно-просветительской деятельности, примите слова искренней благодарности за ваше творчество и стремление к совершенству, за желание и умение дарить людям радость!

Крепкого вам здоровья, благополучия, добра, душевного вдохновения и праздничного настроения!

И.о. главы администрации Брянского района
И.Н. МИХАЛЬЧЕНКО.
Глава Брянского муниципального района
Д.Л. ЕВИЧ.

Спортивный турнир

В Журиничах прошли соревнования по самбо памяти партизан и подпольщиков

В новом спортивном комплексе села Журиничи, возведённом в рамках национального проекта «Демография», состоялись командные соревнования по самбо среди юношей 2010-2012 г.р. различной весовой категории. Мероприятие посвятили памяти партизан и подпольщиков Журинического сельского поселения в рамках федеральных проектов «ZA САМБО» и «САМБО В ШКОЛУ» с целью популяризации самбо в Брянской области, повышения спортивного мастерства, патриотического и духовно-нравственного воспитания подрастающего поколения, пропаганды занятий физической культурой и спортом, здорового образа жизни. В состязаниях приняли участие спортсмены из Брянска и города Рославль Смоленской области.

Организаторами проекта выступили: Брянская областная Федерация Самбо, Региональное отделение общероссийского общественного движения «Русский мир» при поддержке ГАУ «Центр спортивной подготовки Брянской области».

С 2003 года самбо признано национальным и приоритетным видом спорта в Российской Федерации. В настоящее время число занимающихся данным видом спорта оценивается в 300 тысяч человек, в том числе 60 тысяч юных спортсменов. Самбо является одной из составляющих имиджа Президента России **Владимира Путина**, который занимается единоборствами с одиннадцати лет и является мастером спорта по самбо и дзюдо.

В открытии соревнований приняли участие вице-президент Брянской региональной физкультурно-спортивной общественной организации «Брянская областная федерация самбо», Заслуженный тренер России, директор Спортивной школы олимпийского резерва по борьбе **Сергей Хотмиров**, Заслуженный мастер спорта России, десятикратный чемпион мира по самбо, Почетный гражданин города Брянска **Артем Осипенко**, начальник Управления культуры, молодёжной политики и спорта Брянского муниципального района **Владислава Суворова**, учащиеся начальных классов и преподаватели Журиничской средней школы, гости.

Судил соревнования мастер спорта международного класса, судья всероссийской категории **Александр Прилепов**.

После упорной и напряжённой борьбы Брянские самбисты победили спортсменов из соседнего Смоленского региона со счётом 7:1.

Завершилось спортивное мероприятие награждением команд кубками за первое и второе места, медалями и грамотами Департамента Физической культуры и спорта Брянской области, в котором приняли участие Сергей Хотмиров и Владислава Суворова.

Александр ШАШУРО.

Никто не забыт, ничто не забыто

Торжественное открытие «Парты Героя»

18 сентября в МБОУ «Глинищевская СОШ» произошло знаменательное событие – торжественное открытие «Парты Героя» в честь выпускника школы **Романа Николаевича Колчина**, Гвардии младшего лейтенанта, командира взвода огневой поддержки, погибшего в ходе специальной военной операции.

На торжественном мероприятии присутствовали мама Романа Николаевича, **Галина Евгеньевна Колчина**, сестра **Людмила Николаевна** и племянницы **Анастасия** и **Алёна**.

Торжественное мероприятие началось с выноса флага и исполнения гимна России.

Роман Николаевич родился 17 января 1979 года в рабочем посёлке Таловая Воронежской области. С 1985 по 1994 год обучался в Глинищевской средней школе.

Всю свою жизнь Роман Николаевич посвятил служению на благо России. В 1997 году был призван в ряды ВС РФ в 242 УЦ полк г. Омска.

В 1998 году был переведен в 51 ПДП г. Тула, оттуда был направлен с миротворческой миссией в ОПДП г. Гудаута, Абхазия.

В 2002 г. Роман Николаевич создал семью, у супругов родилось двое детей, дочь и сын.

С 2002 года Роман Николаевич проходил военную службу по контракту в 234-ом парашютно-десантном полку 76-ой воздушно-десантной дивизии г. Пскова. Прошел обучение в школе прапорщиков ВДВ г. Москва.

С 2003 г. по 2006 г. проходил военную службу на должности командир взвода по ремонту бронетехники. С 2006 г. находился на должности «старшина роты». В десантных войсках Роман Николаевич нашёл своё призвание, достойно нёс воинскую службу.

По окончанию военной службы, выйдя на пенсию по выслуге лет, работал монтажником стальных и железобетонных конструкций, занимался строительством вышек и мачт сотовой связи во многих регионах России. Позже работал по специальности на производстве строительных металлических конструкций. Свободное время посвящал семье, был любящим мужем и заботливым отцом, любимым занятием была рыбалка.

Когда началась специальная военная операция, осенью 2022 г. был призван в ряды ВС РФ в рамках частичной мобилизации. Гвардии старший прапорщик Роман Николаевич был назначен на должность старшины парашютно-десантной роты, а в июне 2023г. принял должность командира огневой поддержки парашютно-десантного батальона. В октябре 2023 года подписал контракт с ВС РФ.

Роман Николаевич был командиром из разряда «делай как я», все боевые задачи выполнялись под его командованием и непосредственным участием. Благодаря его грамотным действиям и решениям, батальон успешно выполнял поставленные перед ним задачи. При выполнении боевых задач и в быту был достойнейшим командиром и настоящим русским офицером. Для всего личного состава полка являлся примером мужества, грамотности и смелости.

В ноябре 2023 года, за проявленные мужество и героизм награжден орденом Мужества. В марте 2024 г. Роману Николаевичу было присвоено воинское звание гвардии младший лейтенант. 14 марта 2024 г. был подписан приказ о награждении Р.Н. Колчина вторым орденом Мужества.

21 марта 2024 г. в ходе выполнения боевой задачи взвод запросил помощь в эвакуации раненых. Роман Николаевич лично возглавил эвакуацию и под сильным огнем противника выдвинулся на помощь своим бойцам. В ходе эвакуации на обратном пути получил тяжёлое осколочное ранение обеих ног. В течение двух часов дежурил на радиостанции, был спокоен, не падал духом. По истечении времени, теряя сознание, вышел на своих ребят и сказал: *«Теряю сознание, для меня было честью с вами служить! Работайте, ребята!»*.

За проявленное мужество и отвагу младший лейтенант Колчин Роман Николаевич был награждён орденом Мужества посмертно.

**МБОУ «Глинищевская СОШ»
Брянского района.**

Официально

Сессия райсовета

2 октября 2024 г. в 11.00 в зале заседаний администрации Брянского района (с. Глинищево, ул. П.М. Яшенина, 9) состоится 10 заседание Брянского районного Совета народных депутатов седьмого созыва.

Служба по контракту

«Победа обязательно будет за нами»

Юлия Александровна Жмуренкова, житель посёлка Мичуринский:

– Считаю, что защита Отечества – священный долг каждого гражданина. Эти слова записаны в Конституции Российской Федерации, и ни в одной стране мира нет такого отношения к защите Родины. Наша многовековая история насчитывает сотни имён великих полководцев: Александр Невский, Дмитрий Донской, Александр Суворов, Георгий Жуков и многие другие, перечислять их можно бесконечно долго. Наши солдаты и офицеры сегодня не посрамят память и военную славу предков, и победа обязательно будет за нами.

Служба по контракту – это возможность для каждого исполнить свой гражданский долг перед Родиной – любить её, беречь и защищать.

При прохождении службы по контракту полагается жалование от двухсот тысяч рублей, региональная денежная выплата в размере шестисот тысяч рублей, заключившим контракт с Минобороны с первого сентября текущего года, а также разного рода дополнительные выплаты, в том числе за достижения, вещевое обеспечение, налоговые льготы, предоставляется ежегодный отпуск, обеспечение страховкой, медицинское обслуживание, право на пенсионное обеспечение. Предусмотрены социальные гарантии, кроме того, и для членов семей военнослужащих.

Для поступления на военную службу по контракту необходимо обращаться в военный комиссариат по месту жительства или пункт отбора на военную службу по контракту по Брянской области по адресу: г. Брянск, ул. Пушкина, д. 44, телефон **+ 7 (4832) 63-00-86**, e-mail: **povsk-bryansk@mil.ru**;

— через личный кабинет гражданина на официальном сайте Минобороны России;

— через электронный сервис «Стать добровольцем или контрактником» на едином портале государственных услуг (http://gosuslugi.ru/).

По номеру 117 работает горячая линия, операторы которой ответят на все вопросы, связанные с прохождением воинской службы на контрактной основе.

Поступая на военную службу по контракту, вы выбираете:

— Стабильность;

— Широкие возможности для самореализации;

— Достойный уровень жизни;

— Высокий социальный статус.

Прокуратура информирует

После вмешательства прокуратуры восстановлены трудовые права

В начале июля 2024 года в прокуратуру Брянского района обратился житель г. Брянска по вопросу невыплаты заработной платы за фактически отработанные 5 дней в организации, занимающейся производством мебели, расположенной в с. Супонево. При этом работодателем не был заключен трудовой договор с работником.

В ходе проведенной прокуратурой района проверки доводы заявителя нашли свое подтверждение.

Лишь только после обращения в прокуратуру мужчине выплатили заработную плату за фактически обработанное время в размере 15500 рублей.

В связи с допущенными нарушениями трудового законодательства директор мебельной фабрики по инициативе прокуратуры был привлечен к административной ответственности по ч.6 ст.5.27 КоАП РФ (невыплата в установленный срок заработной платы) в виде предупреждения и по ч.4 ст.5.27 КоАП РФ (уклонение от оформления трудового договора между работником и работодателем в виде штрафа в размере 5000 рублей.

**Прокурор района
старший советник юстиции
О.Н. КОЗЛОВА.**

Отсканируйте QR-код для перехода на сайт газеты «Деснянская правда», а также на наши социальные сети — «ВК» и «ОК».

27 сентября — День воспитателя и всех дошкольных работников

«Все начинается с любви...»

Надежда Зенченко и её воспитанники

Ну кто не знает это знаменитое стихотворение Роберта Рождественского?! Знают уверена все, но прочувствовать истинность каждого слова, написанного в нем на собственном опыте, способны немногие. А вот воспитатели, педагоги, все без исключения работники дошкольных учреждений могут подписаться под каждой строчкой нашего знаменитого поэта: «... и озаренье, и работа, глаза цветов, глаза ребенка — все начинается с любви».

В преддверии профессионального праздника, Дня воспитателя и всех дошкольных работников, корреспондент «ДП» побывал в детском садике «Колосок», структурном подразделении МБОУ «Лицей №1 Брянского района». Это крупнейшее дошкольное учреждение нашего муниципального образования. Впрочем, очень многие эпитеты в превосходной степени, часто звучат не только в адрес самого детского сада, а именно людей, которые ежедневно в нем творят свое маленькое чудо, делая вместе со своими воспитанниками первые шаги в большой мир. Они – самые лучшие, самые добрые, самые отзывчивые, самые... самые... самые... И это не мои слова, как журналиста, это из отзывов родителей, опубликованных в сети Интернет, даже тех, кто водил своих детей в этот детский сад 20 или 30 лет назад. Приятно, что по прошествии стольких лет мамы и папы с теплом отзываются о детском садике, из которого вышли не только их, а все добрунские дети на протяжении последних 43 лет. И эта добрая память, также уверена, является производной любви. Безусловной любви к детям воспитателей и педагогов, логопедов, психологов, музыкальных руководителей и инструкторов по физкультуре, младших воспитателей, работников кухни и прачечной. Без этого – любви – в детском садике делать нечего, не приживешься.

Первая школа жизни

Моим гидом по доброму царству «Колоска» стала **Елена Петровна Горелкина**, старший воспитатель. Вот с ней мы заглянули не только в некоторые группы, а всего их в садике 12 разных возрастных категорий, но и окунулись в истории дошкольного учреждения, людей, которые посвятили ему всю свою жизнь, современные методики воспитания и меры безопасности. Да-да, в детских садиках, как и в школах, ныне есть видеонаблюдение, на территорию просто так не зайдешь, калитка — на кодовом замке. Одним словом, посторонние здесь не ходят. С утра воспитатели средних, старших, подготовительных групп встречают детей на улице возле детского садика, как раз нагуляют аппетит к первому завтраку. Благо сейчас прекрасная погода стоит. А вот родители малышей, в «Колоске» уже третий год набираются группы из двухлетних детей, есть даже младше, заходят в помещение, чтобы их раздеть-переодеть. Они еще маленькие, для них мамины руки самые главные. Но это только вначале, пройдет немного времени и заботливые руки воспитателя или нянечки станут такими же родными.

Групп малышей младше 3-х лет в этом году набрано три. Спрашиваю, у Елены Петровны, почему для многих стало нормой в последнее время отдавать в детский сад своих чад в столь юном возрасте?

– У всех родителей на это свои причины. Но некоторые отдают ребенка чуть пораньше, чтобы малыш успел адаптироваться в детском саду, немного укрепил свой иммунитет до выхода мамочки из декретного отпуска. Это своего рода наработка запаса прочности, чтобы потом, когда нужно возобновлять трудовую деятельность, меньше времени уходило на больничные, – говорит Е.П. Горелкина.

– А малыши приходят в детский сад подготовленными, т.е. они уже умеют самостоятельно кушать, ходить в туалет?

– Не всегда. Ситуации разные бывают, был случай, когда мама должна была срочно выйти на работу, а ребенка еще не успели приучить к горшку. Вот к нам ребенок в первый раз пришел еще в памперсе, а через несколько недель он уже мог спокойно обходиться без него. Надо сказать, в коллективе, где малышей десятки, дети намного быстрее осваивают необходимые в бытовом плане навыки.

Этот случай скорее исключение из правил, большинство родителей все-таки приводят в садик детей, которые уже готовы к первым самостоятельным шагам. Есть мамочка, которая водит в «Колосок» старшего ребенка, а младший ещё на ручках сидит. Ей говорят, приводите и младшего, а молодая мама, нет, еще рано, я только его приучила к горшку, сейчас учимся есть самостоятельно, вот когда постигнем эту сложную науку, тогда и буду думать о том, чтобы записать ребенка в детский сад.

Этот увлекательный мир

Каждый день в детском садике расписан по минутам, так что для малышей и их воспитателей понятия «свободное время» относительное. Прогулок на свежем воздухе минимум 2-3 в день: с утра, после второго завтрака и после обеденного сна. Обязательна физкультура, музыкальные занятия, рисование, познавательные, речевые, воспитательные занятия, развивающие игры, походы, конкурсы и концерты, подготовленные своими силами. Одним словом, детский сад для каждого ребенка становится увлекательным миром. Конечно, все эти занятия могут проводить и родители дома, но у пап и мам просто нет столько времени, да и специфических знаний не всегда хватает. Ведь, что не говорите, педагогика и дошкольное воспитание это не просто профессия, это целая наука.

В «Колоске» очень сильный, профессиональный коллектив. Ежегодно его воспитатели становятся победителями или лауреатами муниципального этапа конкурса «Воспитатель года», достойно представляют район на региональных конкурсах. На базе детского сада постоянно проводятся обучающие семинары, мастер-классы районного и областного уровней. Можно сказать, что «Колосок» одна из самых инновационных площадок дошкольного воспитания в Брянском районе. А для многих родителей, он просто самый лучший детский сад, в котором работают самые лучшие воспитатели, ставшие для их детей первыми в их жизни добрыми и мудрыми наставниками.

Любить и жалеть

После нескольких минут нахождения в старшей группе (5-6 лет), куда мы заглянули, спросила у воспитателя **Н.П. Зенченко**, не напрягает ли её постоянный гул в помещении, который не замолкает ни на минуту: дети играют, бегают, разговаривают, постоянно что-то спрашивая у своего воспитателя. Непрерывное броуновское движение.

— Конечно, нет, я давно привыкла, ведь дети играют, заняты по интересам. Меня больше напрягает тишина, - с улыбкой говорит Надежда Петровна.

Сразу вспомнила анекдот про родителей, которых также напрягает тишина в детской комнате. Жизненно.

Надежда Петровна одна из самых опытных и уважаемых воспитателей в детском садике «Колосок». Её педагогический стаж – 45 лет! А начинала она свою работу, после окончания Новозыбковского педагогического училища учителем начальных классов в селе Щербиничи Злынковского района, где вела уроки сразу в 1, 2 и 3 классах. Приходила к восьми и уходила в пять вечера, проверив все тетрадки и домашние задания. А потом, когда переезжали в пригород Брянска после Чернобыльской трагедии, устроилась в детский сад «Колосок» в Добруни, где работает воспитателем вот уже 38 лет.

– Школа и детский сад, где было более интересно работать?

– Конечно, в детском саду. Здесь каждый день общения с ребенком как открытие, - не задумываясь, отвечает Надежда Зенченко. - В детском саду ребенок учится познавать мир через игры, движение, творчество и создание всевозможных поделок. Вообще, мелкая моторика то, что делается руками: лепка пластилином, уроки рисования, работа с конструкторами и многое другое — это основа для развития речи, пытливости ума, памяти, логики. Поэтому с детьми нужно заниматься, подталкивать их к экспериментам, познанию себя и своих возможностей.

А еще Надежда Петровна убеждена, что детей нужно слушать и слышать, постоянно разговаривать с ними, уметь прощать их маленькие проказы, а когда надо и пожалеть: обнять, успокоить, поддержать.

Знаете, меня вот это простое слово «пожалеть» тронуло до глубины души, что-то всколыхнуло в ней, то, что идет именно из детства. Пожалеть могут только родители, самые близкие люди и наши самые лучшие воспитатели, которые со временем для своих воспитанников становятся вторыми мамами. Слово «пожалеть» – это всегда действие, участие. Я лично это поняла только тогда, когда ушли родители. Очень важное слово в жизни каждого из нас, незаслуженно забытое, я бы сказала самое русское слово. Поэтому жалейте своих детей, жалейте своих родителей, помогайте им, чтобы потом все это вернулось к вам.

Уважаемые воспитатели, работники детских садов и ветераны дошкольного образования Брянского района!

Примите искренние поздравления с профессиональным праздником.

Искренне поздравляем вас с профессиональным праздником – Днём воспитателя и всех дошкольных работников!

Воспитатель – это ответственный, нелёгкий и бесценный труд. Люди разных профессий каждое утро доверяют вам своих детей. Вы сполна справляетесь со своей миссией, даря детям не только знания и умения, но и заботу, душевное тепло. Развитие наших детей зависит от вашего профессионализма и мудрости. Благодаря вам в детских садах района царит домашняя атмосфера любви и уюта.

Уважаемые работники и ветераны дошкольного образования! Благодарим вас за ваши чуткие и открытые сердца, преданность и любовь к своей профессии. Мы уверены, что ваша доброта и педагогическое мастерство превратят каждый день в детском саду самых маленьких жителей Брянского района в день радости и счастья!

От всего сердца желаем всем воспитателям и дошкольным работникам Брянского района крепкого здоровья, счастья и благополучия в семьях, вдохновения, радости творчества, любви воспитанников и уважения их родителей!

И.о. главы администрации Брянского района
И.Н. МИХАЛЬЧЕНКО.
Глава Брянского муниципального района
Д.Л. ЕВИЧ.

О чистоте и комфорте

Сегодня в детском саду «Колосок» 59 человек педагогического и технического персонала и 288 детей, в основном добрунских, но родители привозят сюда своих дочек и сыновей и из Тиганова, Тешеничей, Октябрьского, Супонева. Места хватает всем!

Но детский сад – это не только воспитатели, но и десятки людей, которые делают жизнь малышей вкусной, сытной, здоровой, комфортной, уютной. Вот чистота и комфорт – это основная сфера деятельности еще одного долгожителя в составе коллектива **Валентины Сапажковой**, машиниста по стирке. У нее в трудовой книжке только одна запись, что, согласитесь, ныне большая редкость.

А устраивалась на работу в детский сад Валентина Владимировна, как многие молодые мамы, потому как пришла пора отдавать в него своего сына, а место в садике тогда, в 80-е, было на вес золота. «Колосок» был построен агрофирмой «Культура» в 1981 году и приоритет при устройстве в него детей отдавался сотрудником комбината или его социальных учреждений. Правила тогда такие были, если ты не в обойме, то тебе ни садика для ребенка, ни квартиры, ни других льгот, положенных работникам агропредприятия.

Время показало, что это была судьба. Вот летом этого года В.В. Сапажкова отметила 40-летие трудовой деятельности в родном коллективе. Уже работая здесь, она заочно окончила Клинцовское педагогическое училище, работала воспитателем, но в лихие времена, попав под сокращение, продолжила трудиться машинистом по стирке, обеспечивая чистоту и комфорт для юных воспитанников.

– Стиральные машины здесь были всегда, - рассказывает Валентина Владимировна, - а вот гладить долгое время все приходилось вручную.

Одно время в детском садике количество воспитанников доходило до 400 человек, а комплекты постельного белья меняются регулярно, так что работы хватало с лихвой. Вот больше года назад в детский сад приобрели гладильный пресс. Это такое подспорье для работников, что просто не передать словами их радость. Но все равно ручного труда остается очень много: загрузить машины, выгрузить, переложить все в центрифуги, в сушилки, все погладить, сложить в аккуратные стопочки. А потом – опять все по кругу.

Валентина Сапажкова

Не раз в жизни предлагали Валентине Сапажковой сменить сферу деятельности, но так и не решилась она уйти со своего места. Прикипела она к родному детскому саду, который стал для нее вторым домом.

– Я очень люблю свою работу, я здесь все знаю. И коллектив здесь прекрасный, – говорит Валентина Владимировна.

Оказывается это так много и важно – быть на своем месте, быть нужной, полезной, быть профессионалом в своем деле.

«Слава Богу, сад открылся!»

У любого дошкольного учреждения есть время, когда в нем наводится большая генеральная уборка. Как правило, это происходит летом. И минимум на две недели в помещениях садика не слышно детского гомона.

Спрашиваю у воспитанников старшей группы: «А летом по садику скучаете?» Большинство дружно ответили «Да», а одна бойкая девчушка была более многословна и сказала, что когда нужно было опять идти в сад, она вздохнула с облегчением и сказала: «Слава Богу, сад открылся!».

А почему детям не радоваться, когда в саду интересно, увлекательно, познавательно, полезно для души и тела. В детском садике ребята обретают первых друзей, учатся общению, раскрывают свои таланты. Здесь вкусно кормят четыре раза в день: два завтрака, полноценный горячий обед и полдник. Так что детский сад – это целый мир, где правят наши дети при поддержке взрослых и государства.

«Я буду скучать»

В пятницу, 27 сентября, в детском саду «Колосок» рабочий день, но с праздничным уклоном, ведь сегодня День воспитателя и всех работников дошкольных учреждений. Но в этом году он приправлен ноткой грусти, потому что коллектив «Колоска» будет провожать на заслуженный отдых Надежду Петровну Зенченко, отдавшую работе с детьми 45 лет своей жизни. Узнав об этом, спросила, обведя взглядом малышей, комнату для занятий:

– А как Вы без всего этого? Неужели не будете скучать...

Секундное замешательство, а потом у Надежды Петровны заблестели глаза, она отвернулась и ответила:

– Я уже скучаю...

* * *

Редакция газеты «Деснянская правда» поздравляет коллектив детского сада «Колосок», а в их лице всех работников дошкольных учреждений Брянского района с профессиональным праздником. Сегодня вы услышите много слов благодарностей в свой адрес от администрации, от родителей воспитанников и своих малышей. Уверены, они будут искренними, идущими от сердца. Мы тоже хотим пожелать, чтобы вы, отдавая воспитанникам свое сердце, душу, опыт, знания, любовь получали все это сторицей взамен, чтобы у вас всегда были силы и дальше работать и творить.

Алла ПЕТРОВА.

Наше интервью

День здоровья – это каждый день вашей жизни

Сегодня мы решили узнать, что нового появилось в нашей районной больнице. Ведь последнее время их официальный паблик ВКонтакте пестрит объявлениями о проведении Дней здоровья. С вопросами мы обратились к врачу-эпидемиологу ГБУЗ «Брянская МБ» Инессе Островцевой.

— Здравствуйте, Инесса Юрьевна! Судя по постам в ВКонтакте, в больнице много нового. Расскажите, пожалуйста, о ваших нововведениях.

— Здравствуйте, нам очень приятно, что вы обратили внимание на нашу страничку Вконтакте. Там мы публикуем все новости нашей медорганизации. Так что подписывайтесь!

— Обязательно, а расскажите подробнее про вашу новую инициативу с Днями здоровья.

— Конечно, это новшество уже пришлось по душе жителям района. По сути в эти дни мы проводим диспансеризацию, но те жители, которые обратятся именно в День здоровья, получат специальный бонус, каждый раз разный. Мы анонсируем этот бонус в объявлении очередного Дня здоровья.

— И какие бонусы вы предлагаете?

— Летом мы предлагали массаж спины или шейно-воротниковой зоны, УЗИ щитовидной железы, консультации узких специалистов — невролога, окулиста. Эту практику мы впервые внедрили в этом году и планируем продолжать развивать ее и охватывать не только поликлинику в Глинищево. В эту субботу 28 сентября День здоровья пройдет в поликлинике №2 в с. Супонево. Там бонусом заявлены УЗИ брахио-цефальных сосудов и консультация врача-кардиолога для всех, кто придет на диспансеризацию или профосмотр в этот день. 5 октября будет День здоровья в Путевской врачебной амбулатории, там бонусом будет УЗИ щитовидной железы. Такие Дни здоровья регулярно проводятся в Глинищево по субботам, но уже есть успешный опыт их проведения и в рабочие дни в Добруни и в Бетово.

— Главный вопрос — что нужно, чтобы получить заявленный бонус?

— Нужно всего лишь прийти в поликлинику или амбулаторию и пройти диспансеризацию или профилактический осмотр. Они проводятся в соответствии с возрастом: до 40 лет диспансеризация проводится раз в три года, а в перерывах — профосмотр, а с 40 лет диспансеризация проводится ежегодно. Думаю, что вы постоянно сталкиваетесь с призывами пройти диспансеризацию. Врачи всех специальностей во всех больницах говорят, что диспансеризация — это профилактика, а профилактика гораздо лучше лечения. Но просто слова и громкие лозунги помогают мало. Вот мы и решили заинтересовать людей заняться своим здоровьем. Кроме того, что диспансеризацию они пройдут за один день, они еще и получат приятный бонус в виде консультации специалиста или обследования.

— Так теперь диспансеризацию можно пройти только в эти Дни здоровья?

— Конечно же нет. Диспансеризация доступна ежедневно. Достаточно обратиться в регистратуру или напрямую в кабинет профилактики поликлиники. Или к своему участковому врачу-терапевту, или даже к фельдшеру в ФАПе! Вам выпишут направление на анализы, проведут антропометрию и анкетирование, назначат обследования, входящие в первый этап. В кабинетах профилактики поликлиник вы все пройдете буквально за один день. Так что ждать Дня здоровья совершенно

необязательно. Но если вам понравилась наша инициатива — приходите в День здоровья! А за анонсами можно следить на нашей страничке в ВК.

— Инициатива понравилась, это правда! Думаем, что и многим жителям района она придется по душе. Ведь о здоровье и правда нужно заботиться смолоду.

— И помнить, что лучше спрофилактировать, чем лечить! Кстати, мы сейчас еще и вакцинацию от гриппа проводим, и от пневмококка. Приходите! Теплые деньки скоро закончатся, а заболеваемость ОРВИ уже выросла.

— Обязательно привьемся всей редакцией, уже запланировали! Спасибо за подробные ответы и интересную инициативу. И здоровья нам всем!

— Берегите себя и своих близких! И будьте здоровы!

Новости спорта

Первенство Брянского района по мини-лапте

Команда-победитель МБОУ «Отрадненская СОШ» и их тренер Авдошенко Александр Алексеевич

Команда-победитель МБОУ «Снежская гимназия» и их тренер Левый Павел Анатольевич

18 сентября на стадионе МБУ «МФОК Брянского района» в д. Добрунь проходило первенство района по мини-лапте, в котором приняло участие 150 человек: 8 команд девушек и 8 команд юношей из 10 общеобразовательных учреждений района.

Среди команд девушек:

I место – МБОУ «Снежская гимназия» (**Сафронова Анастасия**, **Филимонова Анна, Акулова Вероника**, **Воронкова Алена, Васькина Милена**, **Орешеч Ксения**, **Александрова Ксения**, **Попова Полина и Домахина Олеся**);

II место – МБОУ «Лицей №1 Брянского района»;

III место – МБОУ «Гимназия №1 Брянского района»;

Среди команд юношей:

I место – МБОУ «Отрадненская СОШ» (**Савинов Максим**, **Агаев Мурат**, **Осипов Дмитрий, Белов Никита**, **Мачехин Иван**, **Наумов Денис**, **Рябинков Владислав**, **Савинов Никита и Антонов Иван**);

II место – МБОУ «Гимназия №1 Брянского района»;

III место – МБОУ «Лицей №1 Брянского района».

Финансовая грамотность

«Мои финансы — просто о сложном»

В Брянском районе прошел семинар на тему финансовой грамотности граждан

В рамках проходящей в Брянской области недели финансовой грамотности в Брянском районе прошёл семинар на эту важную для каждого человека тему.

На открытии семинара «Мои финансы — просто о сложном» выступила **Р.В. Курочко**, директор КЦСОН Брянского района. Присутствовала председатель Совета ветеранов (пенсионеров) Великой Отечественной войны, труда, вооружённых Сил, правоохранительных органов и инвалидов **К.П. Позднякова**. Проявили интерес к проблеме финансовой грамотности люди разных возрастов, проживающие в пригороде, — включая пенсионеров и предпенсионеров.

Лекции собравшимся на темы «Личное финансовое планирование» и «Налоговая грамотность» читали зам. директора ГБУ КЦСОН Брянского района **О.В. Маслакова** и зам. начальника ГБУ ОСЗН **О.В. Кусая**. На семинаре говорилось о налоговой грамотности, как главной цели экономической политики государства, заключающейся в повышении благосостояния народа, развитии производственно-технической базы страны, укреплении её благосостояния и достижении консенсуса между государством и гражданами.

Также были названы меры поддержки, на которые могут рассчитывать граждане, уплачивающие налог на доходы физических лиц (НДФЛ, льгота по которому предоставляется двумя способами: в виде уменьшения налогооблагаемой базы или в виде возврата части уплаченного НДФЛ. В том числе виды налоговых вычетов: имущественный (260 тыс. руб. или 13%), инвестиционный (по типу А – 13% от суммы с подачей декларации; по типу В – весь доход предъявлении справки о том, что вычет не оформлялся, декларацию 3НДФЛ при оформлении в налоговой); стандартный (на себя, на ребёнка – льготной категории граждан); социальный (лечение и покупка лекарств, обучение, спорт).

Валентин СТЕПАНОВ.

Новости

Нацпроект «Жилье и городская среда» подарил селу Глинищево еще одну благоустроенную территорию

В рамках федерального проекта «Жилье и городская среда» в селе Глинищево благоустроили общественную территорию в районе домов №29,32,33,36 и 38 по улице Садовой.

Специалисты установили скамейки, урны, беседку, детское игровое оборудование.

Особое внимание было уделено обустройству пешеходных зон, зон отдыха и оснащению спортивной площадки оборудованием для занятий физической культурой и спортом, которая пользуется большой популярностью у жителей всех возрастных категорий.

В Стеклянной Радице прокладывают водопровод

Посёлок Стеклянная Радица, получивший своё название по имени протекающей в этих местах реки и действовавшей стеклянной фабрики предпринимателей Мальцовых, благодаря которой посёлок впервые упоминается в источниках в конце 1760-х годов, находится на пороге исторического события: в рамках государственной программы «Развитие топливно-энергетического комплекса и жилищно-коммунального хозяйства Брянской области» в Стеклянной Радице ведётся прокладка водопровода.

Подрядчик, ООО «ТрубоПроводСтрой-Инжиниринг», приступил к работам с месяц назад. На сегодняшний день возведена водонапорная башня, уложены трубы по улице Молодёжной и ведутся работы на улице Урицкого. Общая протяжённость водопровода согласно проекту более 12 километров.

Сдача объекта запланирована осенью следующего года.

В Путевскую врачебную амбулаторию принята врач акушер-гинеколог

Надежда Александровна Дерюженко окончила Кубанскую государственную медицинскую академию по специальности «Лечебное дело» и интернатуру по специальности «Акушерство и гинекология», имеет высшую квалификационную категорию по специальности «Акушерство и гинекология» — стаж работы 21 год. Прошла профессиональную переподготовку по специальности «Ультразвуковая диагностика» в 2017 г., неоднократно повышала свою квалификацию на базе Российских университетов.

«Кросс нации»

В рамках федерального проекта «Спорт — норма жизни» национального проекта «Демография» в Брянске прошел Всероссийский день бега «Кросс Нации». Брянский район также принял участие в «Кроссе нации» в новом формате - онлайн забеге.

Так к забегу присоединились воспитанники Спортивной школы Брянского района и тренер-преподаватель Спортивной школы Брянского района **Виолетта Трапизон**, которая в своей возрастной категории среди женщин 1984-2004 г.р. пробежала 8 км по времени 41:53.

Начальник методического кабинета по физической культуре и спорту Брянского района **Екатерина Сухракова** приняла участие в забеге со своими дочерьми **Анной** и **Ульяной**. Екатерина Сухракова пробежала дистанцию 8 км, дочь Ульяна 1 км, а самая маленькая участница Анна в свои 6 лет преодолела дистанцию 1 км за 5 минут и 30 секунд. Все участники соревнований получили заряд положительных эмоций и хорошее настроение.

Уважаемые несовершеннолетние и их родители!

Напоминаем, что в соответствии с Законом Брянской области от 05.08.2009 №57-З «Об отдельных мерах по содействию физическому, интеллектуальному, психическому, духовному и нравственному развитию детей, защите их от факторов, негативно влияющих на физическое, интеллектуальное, психическое, духовное и нравственное развитие» **с 1 сентября по 31 мая с 22 часов до 6 часов** запрещено нахождение несовершеннолетних в общественных местах, в том числе на улицах, стадионах, в парках, скверах, транспортных средствах общего пользования, на территориях, в помещениях юридических лиц или граждан без сопровождения родителей или лиц их заменяющих.

В случае нарушения указанного закона, родители (иные законные представители) привлекаются к административной ответственности по части 1 статьи 5.35 Кодекса об административных правонарушениях РФ за ненадлежащее исполнение обязанностей по воспитанию, содержанию, защите прав и законных интересов несовершеннолетних детей в виде предупреждения или административного штрафа в сумме от 100 до 500 рублей, что влечет постановку на профилактический учет в органах внутренних дел, а за систематическое нарушение закона – постановку на учет в комиссии по делам несовершеннолетних и защите их прав.

Сектор по делам несовершеннолетних и защите их прав администрации Брянского района.

Расцветай, как и прежде, милый Брянский район

Современный Брянский район образован в 1929 году, но его многовековая история имеет богатейшее наследие от существования Дебрянского удельного княжества державы Рюриковичей XIII-XIV веков до Брянского уезда Российской империи XVI - начала XX веков.

Благоприятные климатические условия, густые дремучие леса, полноводные реки, привлекали поселенцев на наши земли ещё в глубокой древности.

Каждая эпоха, каждый век оставили после себя свои свидетельства в виде памятников археологии.

Интереснейший некрополь - древнерусский курганный могильник у села Елисеевичи - был включён в сводку археологических памятников, составленную и опубликованную в 1884 году известным русским археологом профессором Н.П. Горожанским.

с. Елисеевичи

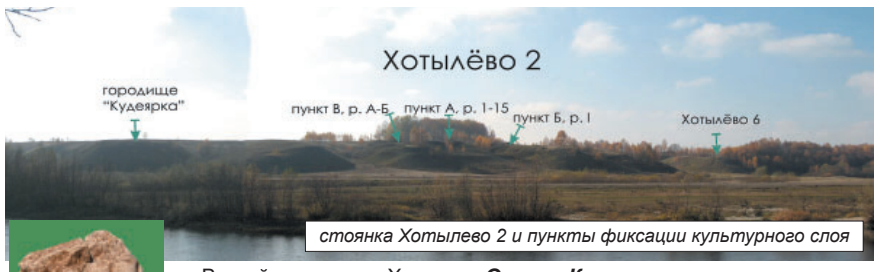

стоянка Хотылево 2 и пункты фиксации культурного слоя

Изображение женских фигур на плитке из мела

В районе села Хотылево располагается плотное скопление памятников, заполняющих хронологический интервал от палеолита до Древней Руси включительно. Есть здесь стоянки эпохи бронзы, неолита и мезолита, праславянские и древнеславянские селища, городище раннего железного века и средневековья.

Озеро Круглое карстового происхождения, является памятником природы.

Здесь произрастают редкие хвойные, смешанные и лиственные леса. Общая площадь памятника 1 097 гектаров.

Диаметр водного зеркала – почти 300 м, площадь – 5,3 га. Равномерно расположенная мелководная зона имеет ширину 10-15 м и глубину до 1 м. Сразу за ней наблюдается резкий спуск дна. Сначала глубина озера достигает 3-4 м, затем постепенно увеличивается к центру, достигая 15-16 м.

Из уст в уста передавал народ легенду о происхождении Круглого озера. Согласно ей, когда-то на месте озера находилась избушка. Там, вдали от людей жил мудрый старец с внуком. Все, кто отчаялся найти выход из сложной жизненной ситуации, приходили к нему за советом и духовной помощью. Но однажды, на месте избушки образовалось озеро, а старец с внуком пропали.

Местные жители считают озеро Круглое намоленным местом, а его воду – целебной.

Гимн Брянского района

Музыка **А. Евтихова**.
Слова **А. Денисовой**.

На просторе широком выйду за окоём
И в поклоне глубоком встречу Брянский район.
«Здравствуй, край мой любимый, золотые поля!
Здравствуй, край мой родимый, дорогая земля!»

Над речушкой родною распушился туман,
Окунусь с головою в мятно-сенный дурман,
Колосится победно вдоль родных большаков
В поле, запахе хлебном труд моих земляков.

Над лесной стороною солнце рано встаёт
Здесь на росных тропинках земляника цветёт.
А вдали обелиски притаились в глуши –
Память кровных и близких, партизанской души.

В голубом поднебесье пролетят журавли
Величальною песней моей верной любви.
И в великой надежде, где малиновый звон,
Расцветай, как и прежде, милый Брянский район.

В 1920 году Брянский уезд был передан во вновь образованную Брянскую губернию, а уездные учреждения были перенесены в город Бежицу. В связи с чем, уезд был переименован в Бежицкий. Впоследствии многие территории бывшего Брянского уезда вошли в состав Брянского района и других районов Брянской области.

История, наряду с историко-культурным наследием, хранит и культурно-нравственный опыт предков.

Не менее загадочна и таинственна легенда возникновения на меловой горе над местом слияния рек Десны и Свени одного из древнейших в России — Свенского Свято-Успенского мужского монастыря.

Панорама Свенского монастыря. Фото конца XIX - начала XX века

Петр I находился в Брянске 22-24 октября 1708 г.

Приезд царя был вызван продвижением армии шведского короля **Карла XII** к Стародубу и далее на Украину. Осмотрел верфь, где по его указу сооружали галеры, городские укрепления, запасы оружия, а вот был ли в монастыре, доподлинно не известно.

Предание гласит, что великий преобразователь России любил отдыхать в тени исполинского дуба рядом с монастырской стеной, любоваться открывшейся отсюда захватывающей картиной: уходящими вдаль лесами, сверкающими в лучах солнца мелкими озёрами, серебристыми водами Десны.

У стен Свенского монастыря в XIII веке зародилась Свенская ярмарка и стала традиционно проводиться на Андреевском лугу. С незапамятных времён, приуроченная к августовским Богородичным торжествам (Успению Пресвятой Богородицы и празднованию в честь Свенской иконы), ярмарка была одним из главных событий на Брянщине. Сюда съезжались украинские, литовские, польские, шведские, немецкие купцы. Значение ярмарки было весьма велико, об этом в достаточной степени свидетельствует тот факт, что в царской жалованной грамоте 1682 г., по которой Свенская обитель приписывалась к Киево-Печерской лавре, в специальном указе не была забыта и ярмарка: «Между многими иными местами славная Свенская ярмарка имела повольность по-прежнему без умаления, чтобы впредь тот славный торговый съезд прибавлялся, а не умолялся».

Брянская Белобережская Иоанно-Предтеченская мужская пустынь

Основана в начале XVIII века. Широкую известность получила в начале XIX века как один из первых центров российского старчества. Главной его святыней стала икона Божией Матери «Троеручица», написанная в 1718 году московскими иконописцами **Артемием Фёдоровым** и **Афанасием Ивановым**. В обители существовала иконописная мастерская, а также слесарная и бондарная мастерские, приносившие немалый доход обители.

Преподобный Лев Оптинский с 1804 года настоятель Белобережской пустыни, первый старец Оптинской пустыни.

В 1924–2004 годах монастырь был закрыт и почти полностью разрушен. В настоящее время находится в ведении Брянской епархии, с 2004 года является действующим мужским монастырём и постепенно восстанавливается.

Преподобный Лев Оптинский

Брянский районный благочиннический округ Брянской Епархии объединяет 12 приходов с 12 действующими храмами.

Генерал-майор Михаил Бахтин

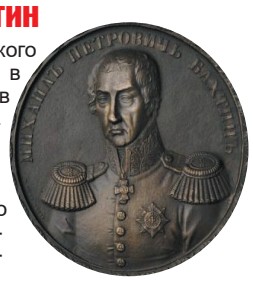

Представитель древнего дворянского рода, Михаил Петрович, после службы в лейб-гвардейском конном полку, ушел в отставку полковником и поселился в с. Барышье Брянского уезда (ныне относится к Новосельскому сельскому поселению), которое возникло в XVI веке.

Здесь он построил каменный храм во имя святых чудотворцев Косьмы и Дамиана, господский дом, большую библиотеку, открыл школу грамоты.

В 1833 году Михаил Петрович не имея потомства, внес внушительное пожертвование (1,5 млн. рублей) на устройство кадетского корпуса в Орле. Впоследствии, он продал свое имение и деньги передал кадетскому корпусу.

За этот поступок император **Николай I** наградил Бахтина орденом Святого Владимира II степени, званием генерал-майора кавалерии, а корпус повелел именовать Бахтинским.

В честь этого события в 1936 году Государственным монетным двором в Санкт-Петербурге была выпущена медаль «За благотворение юношеству».

Михаил Петрович не дожил пять лет до открытия кадетского корпуса. По случаю его кончины во всех военно-учебных заведениях России был объявлен траур. Бахтин был похоронен в своем имении Барышье при церкви Косьмы и Дамиана.

Вячеслав Николаевич и Мария Клавдиевна Тенишевы

Супруги **Тенишевы** – величайшие личности XIX века, внесшие неоценимый вклад в развитие промышленности, сельского хозяйства, культуры, искусства и просвещения России.

Князь **Вячеслав Николаевич Тенишев** - этнограф и социолог, крупнейший российский промышленник, в 35-летнем возрасте возглавил акционерное общество «Брянский рельсопрокатный, железоделательный и механический завод» (ныне БМЗ).

Вся деятельность В.Н. Тенишева продиктована заботой о поддержке русских инженеров и изобретателей, об устранении зависимости русской промышленности от иностранных фирм. Как организатор производства, ориентировался на новейшие технические достижения и инженерное творчество.

Тенишев был удостоен княжеского титула «За особые заслуги по укреплению мощи государства Российского».

Мария Клавдиевна Тенишева - меценат, просветитель, коллекционер, художник-эмальер, общественный деятель.

Семилетний период жизни супругов Тенишевых прошёл в их загородном имении Хотылёво Брянского уезда, в котором Мария Клавдиевна организовала регулярный парк внешних видов, образцовый плодовый сад, конезавод, речную пристань, рыбный пруд с уникальной системой подвода воды и построила школу для крестьянских детей, взяв на себя её содержание.

Позднее, переехав в имение Фленово Смоленской губернии, Мария Клавдиевна осуществила все свои планы и начинания по созданию культурно-просветительского центра для детей и взрослых.

Ее деятельность связала многие регионы России: Смоленскую и Брянскую область, Москву и Петербург, её знали во Франции, Италии, Чехии, называли человеком Мира.

(Продолжение следует)

Брянская земля была издавна освоена человеком. До прихода славян здесь расселялись балтские племена. Об одном из них «голядь» свидетельствовало название села Голяжье (с 1964 г. Отрадное).

В конце 1350-х годов брянские села Бакшеево, Новоселки, Теменичи, Чернетово вошли в состав Великого Литовского княжества.

с. Барышье

В 1503 г. Брянщина вошла в состав Московского государства.

Первая дошедшая до нас перепись селений Брянского уезда относится к 1595 году. Она охватывает селения, которые принадлежали Свенскому монастырю - села Супонево, Елисеевичи, деревни Тиганово, Коростовка, Меркульево, Тимоновка.

Много селений упоминается в документах «смутного времени» начала XVII в., среди них Барышье, Бежичи, Голяжье, Госома, Грицево (Толмачево), Кабаличи, Нежковичи (Бетово), Олыпаница (Титовка), Опыхань, Тешеничи, Трубчаны, Хотылево, Болдыж, Городец, Дарковичи, деревни Глинищево, Молотино и др.

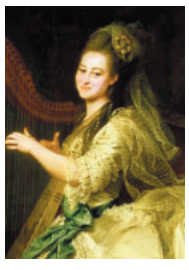

В Голяжье в 1758 году родилась Глафира Ивановна Алымова, фрейлина Екатерины II, одна из первых русских арфисток, Кавалерственная дама ордена Святой Екатерины.

В стороне от крупных дорог, внутри большого лесного массива стояло старинное русское село с поэтическим названием Дорожово. Его основали бродячие певцы и музыканты-скоморохи, скрывавшиеся от царских гонений, селился и вольный люд, находя здесь убежище от татарского ига либо кабалы польско-литовских ханов.

Примечательно, что улицы в Дорожово были по названиям музыкальных инструментов. Не знавшее над собой власти помещиков, селение до 1930-х годов сохранило уникальные традиции народной песенной, хореографической и музыкальной культуры, принесенные из средневековой Руси.

С 1930-х по 1980-е гг. визитной карточкой Брянского района, Брянской области и России был народный фольклорный коллектив - хор села Дорожово.

Слава Дорожовских жемчужин гремела не только на всю Россию, но и далеко за ее пределами. Им рукоплескали в Малом оперном театре Санкт-Петербурга, в Концертном зале им. П.И. Чайковского в Москве, в Кремлевском Дворце Съездов, в Соборе Парижской Божией Матери во Франции, в Бельгии, Голландии, США. Их яркие, самобытные выступления стали украшением культурной программы Олимпийских игр 1980 года в Москве.

До сих пор песни села Дорожова живы. Их изучают и исполняют, на мелодии этих песен современные композиторы создают ремейки.

Материалы подготовлены по материалам фотоальбома «Брянский район». Составитель В.В. Суворова

ИЗВЕЩЕНИЕ О ПРОВЕДЕНИИ ЗАСЕДАНИЯ СОГЛАСИТЕЛЬНОЙ КОМИССИИ ПО ВОПРОСУ СОГЛАСОВАНИЯ МЕСТОПОЛОЖЕНИЯ ГРАНИЦ ЗЕМЕЛЬНЫХ УЧАСТКОВ ПРИ ВЫПОЛНЕНИИ КОМПЛЕКСНЫХ КАДАСТРОВЫХ РАБОТ

В отношении объектов недвижимого имущества, расположенных на территории кадастрового квартала (территориях нескольких смежных кадастровых кварталов): субъект Российской Федерации, Брянская область, муниципальное образование - Снежское сельское поселение, населенный пункт п. Путевка, № кадастрового квартала (нескольких смежных кадастровых кварталов)[1]: 32:02:0220609

(Иные сведения, позволяющие определить местоположение территории, на которой выполняются комплексные кадастровые работы[2]) в соответствии с договором на выполнение комплексных кадастровых работ от «29» 01 2024 г. № б/н[3] выполняются комплексные кадастровые работы.

Уведомляем всех заинтересованных лиц о завершении подготовки проекта карты-плана территории, с которым можно ознакомиться по адресу работы согласительной комиссии: 241525, Брянская область, Брянский района, с. Глинищево, ул. П.М. Яшенина, д.9, каб. 108

(Адрес работы согласительной комиссии) или на официальных сайтах в информационно-телекоммуникационной сети «Интернет»:

Администрация Брянского района, www.adminbr.ru ;

(Наименование заказчика комплексных кадастровых работ)(Адрес сайта)

Департамент внутренней политики Брянской области www.dvp32.ru;

(Наименование исполнительного органа государственной власти субъекта Российской Федерации, на территории которого проводятся комплексные кадастровые работы) (Адрес сайта)

Управление «Федеральная кадастровая палата Федеральной службы государственной регистрации, кадастра и картографии» по Брянской области www.rosreestr.ru.

(Наименование органа кадастрового учета) (Адрес сайта)

Заседание согласительной комиссии по вопросу согласования местоположения границ земельных участков, в отношении которых проводятся комплексные кадастровые работы на территории кадастрового квартала (нескольких смежных кадастровых кварталов): 32:02:0220609 состоится по адресу: 241525 Брянская область, Брянский район, с. Глинищево, ул. П.М. Яшенина, д.9, каб. 108, «21»10 2024г. в 11.00.

Для участия в согласовании местоположения границ при себе необходимо иметь документ, удостоверяющий личность, а также документы, подтверждающие права на соответствующий земельный участок.

Обоснованные возражения относительно местоположения границ земельных участков, содержащегося в проекте карты-плана территории, можно представить в согласительную комиссию в письменной форме в период с «27» 09 2024 г. по «21» 10 2024г.[4] и с «22» 10 2024 г. по «25» 11 2024 г.[5]

Возражения оформляются в соответствии с частью 15 статьи 42.10 Федерального закона от 24 июля 2007 г. № 221-ФЗ «О государственном кадастре недвижимости»[6] и включают в себя сведения о лице, направившем данное возражение, в том числе фамилию, имя и (при наличии) отчество, а также адрес правообладателя и (или) адрес электронной почты правообладателя, реквизиты документа, удостоверяющего его личность, обоснование причин его несогласия с местоположением границы земельного участка, кадастровый номер земельного участка (при наличии) или обозначение образуемого земельного участка в соответствии с проектом карты-плана территории. К указанным возражениям должны быть приложены копии документов, подтверждающих право лица, направившего данное возражение, на такой земельный участок, или иные документы, устанавливающие или удостоверяющие права на такой земельный участок, а также документы, определяющие (определявшие) местоположение границ при образовании такого земельного участка (при наличии). В случае отсутствия таких возражений местоположение границ земельных участков считается согласованным.

ИЗВЕЩЕНИЕ О ПРОВЕДЕНИИ ЗАСЕДАНИЯ СОГЛАСИТЕЛЬНОЙ КОМИССИИ ПО ВОПРОСУ СОГЛАСОВАНИЯ МЕСТОПОЛОЖЕНИЯ ГРАНИЦ ЗЕМЕЛЬНЫХ УЧАСТКОВ ПРИ ВЫПОЛНЕНИИ КОМПЛЕКСНЫХ КАДАСТРОВЫХ РАБОТ

В отношении объектов недвижимого имущества, расположенных на территории кадастрового квартала (территориях нескольких смежных кадастровых кварталов): субъект Российской Федерации - Брянская область, муниципальное образование - Снежское сельское поселение, населенный пункт - п. Путевка, № кадастрового квартала (нескольких смежных кадастровых кварталов)[1]: 32:02:0220607

(Иные сведения, позволяющие определить местоположение территории, на которой выполняются комплексные кадастровые работы [2]) в соответствии с договором на выполнение комплексных кадастровых работ от «29» 01 2024 г. № б/н[3] выполняются комплексные кадастровые работы.

Уведомляем всех заинтересованных лиц о завершении подготовки проекта карты-плана территории, с которым можно ознакомиться по адресу работы согласительной комиссии: 241525, Брянская область, Брянский района, с. Глинищево, ул. П.М. Яшенина, д.9, каб. 108

(Адрес работы согласительной комиссии) или на официальных сайтах в информационно-телекоммуникационной сети «Интернет»:

Администрация Брянского района www.adminbr.ru;

(Наименование заказчика комплексных кадастровых работ) (Адрес сайта)

Департамент внутренней политики Брянской области www.dvp32.ru;

(Наименование исполнительного органа государственной власти субъекта Российской Федерации, на территории которого проводятся комплексные кадастровые работы) (Адрес сайта)

Управление «Федеральная кадастровая палата Федеральной службы государственной регистрации, кадастра и картографии» по Брянской области www.rosreestr.ru.

(Наименование органа кадастрового учета) (Адрес сайта)

Заседание согласительной комиссии по вопросу согласования местоположения границ земельных участков, в отношении которых проводятся комплексные кадастровые работы на территории кадастрового квартала (нескольких смежных кадастровых кварталов): 32:02:0220607 состоится по адресу: 241525 Брянская область, Брянский район, с. Глинищево, ул. П.М. Яшенина, д.9, каб. 108, «21» 10 2024 г. в 11.00.

Для участия в согласовании местоположения границ при себе необходимо иметь документ, удостоверяющий личность, а также документы, подтверждающие права на соответствующий земельный участок.

Обоснованные возражения относительно местоположения границ земельных участков, содержащегося в проекте карты-плана территории, можно представить в согласительную комиссию в письменной форме в период с «27» 09 2024 г. по «21» 10 2024 г.[4] и с «22» 10 2024 г. по «25» 11 2024г. [5]

Возражения оформляются в соответствии с частью 15 статьи 42.10 Федерального закона от 24 июля 2007 г. № 221-ФЗ «О государственном кадастре недвижимости»6 и включают в себя сведения о лице, направившем данное возражение, в том числе фамилию, имя и (при наличии) отчество, а также адрес правообладателя и (или) адрес электронной почты правообладателя, реквизиты документа, удостоверяющего его личность, обоснование причин его несогласия с местоположением границы земельного участка, кадастровый номер земельного участка (при наличии) или обозначение образуемого земельного участка в соответствии с проектом карты-плана территории. К указанным возражениям должны быть приложены копии документов, подтверждающих право лица, направившего данное возражение, на такой земельный участок, или иные документы, устанавливающие или удостоверяющие права на такой земельный участок, а также документы, определяющие (определявшие) местоположение границ при образовании такого земельного участка (при наличии).

В случае отсутствия таких возражений местоположение границ земельных участков считается согласованным.

[1] Указывается учетный номер кадастрового квартала или учетные номера смежных кадастровых кварталов, если комплексные кадастровые работы выполняются одновременно на территориях этих кадастровых кварталов.

[2] Указываются иные сведения, позволяющие определить местоположение территории, на которой запланировано выполнение комплексных кадастровых работ.

Если выполнение комплексных кадастровых работ запланировано на территории ведения гражданами садоводства или огородничества для собственных нужд, дополнительно указывается наименование садоводческого или огороднического товарищества, осуществляющего управление имуществом общего пользования, расположенным в границах такой территории.

Если выполнение комплексных кадастровых работ запланировано на территории лесничества или лесопарка, в описании территории дополнительно указываются наименование лесничества или лесопарка, номера лесных кварталов.

[3] Указывается при наличии.

[4] Указывается период для представления возражений в согласительную комиссию – со дня опубликования извещения о проведении заседания согласительной комиссии по вопросу согласования местоположения границ земельных участков до дня проведения такого заседания.

[5] Указывается период для представления возражений в согласительную комиссию – в течение тридцати пяти календарных дней со дня проведения первого заседания согласительной комиссии.

[6] Федеральный закон от 24 июля 2007 г. № 221-ФЗ «О государственном кадастре недвижимости» (Собрание законодательства Российской Федерации, 2007, № 31, ст. 4017; 2008, № 30, ст. 3597, 3616; 2009, № 1, ст. 19; № 19, ст. 2283; № 29, ст. 3582; № 52, ст. 6410, 6419; 2011, № 1, ст. 47; № 23, ст. 3269; № 27, ст. 3880; № 30, ст. 4563, 4594, 4605; № 49, ст. 7024, 7061; № 50, ст. 7365; 2012, № 31, ст. 4322; 2013, № 14, ст. 1651; № 23, ст. 2866; № 27, ст. 3477; № 30, ст. 4083; 2014, № 26, ст. 3377; № 30, ст. 4211, 4218; № 43, ст. 5799, 5802; № 45, ст. 6145; № 52, ст. 7558; 2015, № 1, ст. 39, 52; № 9, ст. 1193).

ИЗВЕЩЕНИЕ О ПРОВЕДЕНИИ СОБРАНИЯ О СОГЛАСОВАНИИ МЕСТОПОЛОЖЕНИЯ ГРАНИЦЫ ЗЕМЕЛЬНОГО УЧАСТКА *367/24*

Кадастровым инженером Мудровым Сергеем Александровичем, 241050, Брянская область, г. Брянск, ул. Дуки, д. 65, каб. 101/1, terra-32@yandex.ru, 8(4832) 33-04-32, № регистрации в государственном реестре лиц, осуществляющих кадастровую деятельность – 9876, выполняются кадастровые работы в отношении земельного участка с кадастровым номером 32:02:0251201:33, расположенного: Брянская область, Брянский Район, СДТ Пищевик» 42, номер кадастрового квартала: 32:02:0251201.

Заказчиком кадастровых работ является **Эрдати Рубен Юрьевич**, зарегистрированный(ая) по адресу: с. Супонево, ул. Молдавская 35, тел. 8-920-838-48-48. Собрание по поводу согласования местоположения границы состоится по адресу: г. Брянск, ул. Дуки, д. 65, каб. 101/1, «28» октября 2024 г. в 9.00.

С проектом межевого плана земельного участка можно ознакомиться по адресу: 241050 г. Брянск, ул. Дуки, д. 65, каб. 101/1.

Требования о проведении согласования месторасположения границ земельных участков на местности принимаются с «28» сентября 2024 г. по «12» октября 2024 г., обоснованные возражения о местоположении границ земельных участков после ознакомления с проектом межевого плана принимаются с «28» сентября 2024 г. по «28» октября 2024 г. по адресу: 241050, Брянская область, г. Брянск, ул. Дуки, д. 65, каб. 101/1.

Смежные земельные участки, с правообладателями которых требуется согласовать местоположение границы: земельные участки, расположенные в кадастровом квартале 32:02:0251201 (местоположение участков: Брянская область, Брянский Район, СДТ Пищевик»), а также все заинтересованные лица.

При проведении согласования местоположения границ при себе необходимо иметь документ, удостоверяющий личность, а также документы о правах на земельный участок (ч. 12 ст.39, ч.2 ст.40 Федерального закона от 24.07.2007 г. № 221-ФЗ «О кадастровой деятельности»).

ИЗВЕЩЕНИЕ О ПРОВЕДЕНИИ СОБРАНИЯ О СОГЛАСОВАНИИ МЕСТОПОЛОЖЕНИЯ ГРАНИЦЫ ЗЕМЕЛЬНОГО УЧАСТКА

Кадастровым инженером Мудровым Сергеем Александровичем, 241050, Брянская область, г. Брянск, ул. Дуки, д. 65, каб. 101/1, terra-32@yandex.ru, 8(4832) 33-04-32, № регистрации в государственном реестре лиц, осуществляющих кадастровую деятельность – 9876, выполняются кадастровые работы в отношении земельного участка с кадастровым номером 32:02:0251206:10, расположенного: Брянская область, Брянский район, СДТ «Пищевик» 203, номер кадастрового квартала: 32:02:0251206.

Заказчиком кадастровых работ является **Михай Ирина Анатольевна**, зарегистрированный(ая) по адресу: д. Добрунь, ул. С.А Халаева 281 тел. 8-920-838-48-48. Собрание по поводу согласования местоположения границы состоится по адресу: г. Брянск, ул. Дуки, д. 65, каб. 101/1, «28» октября 2024 г. в 9.00.

С проектом межевого плана земельного участка можно ознакомиться по адресу: 241050 г. Брянск, ул. Дуки, д. 65, каб. 101/1.

Требования о проведении согласования месторасположения границ земельных участков на местности принимаются с «28» сентября 2024 г. по «12» октября 2024 г., обоснованные возражения о местоположении границ земельных участков после ознакомления с проектом межевого плана принимаются с «28» сентября 2024 г. по «28» октября 2024 г. по адресу: 241050, Брянская область, г. Брянск, ул. Дуки, д. 65, каб. 101/1.

Смежные земельные участки, с правообладателями которых требуется согласовать местоположение границы: земельные участки, расположенные в кадастровом квартале 32:02:0251206 (местоположение участков: Брянская область, Брянский район, СДТ «Пищевик»), а также все заинтересованные лица.

При проведении согласования местоположения границ при себе необходимо иметь документ, удостоверяющий личность, а также документы о правах на земельный участок (ч. 12 ст.39, ч.2 ст.40 Федерального закона от 24.07.2007 г. № 221-ФЗ «О кадастровой деятельности»). *364/24*

ИЗВЕЩЕНИЕ О ПРОВЕДЕНИИ СОБРАНИЯ О СОГЛАСОВАНИИ МЕСТОПОЛОЖЕНИЯ ГРАНИЦЫ ЗЕМЕЛЬНОГО УЧАСТКА

Кадастровым инженером Фроловой Татьяной Анатольевной, почтовый адрес: г. Брянск, ул. Красноармейская, д.156а, t_frolova15@mail.ru, тел.: 8-930-820-30-05, № регистрации в государственном реестре лиц , осуществляющих кадастровую деятельность-7659; выполняются кадастровые работы в отношении земельных участков с кадастровыми номерами 32:02:0178802:25, 32:02:0178806:41, 32:02:0178806:34, 32:02:0178806:35, расположенных Брянская область, р-н Брянский, тер сдт "Лесная сказка", участки 76, 366, 368, 391; номера кадастровых кварталов 32:02:0178802, 32:02:0178806.

Заказчиком кадастровых работ является **Передельский Александр Викторович**, адрес: Брянская область, Брянский р-н., проезд 5-й Лесной, д.9; тел. 8-910-298-52-68, 8-930-820-30-05.

Собрание по поводу согласования местоположения границы состоится «29» октября 2024г. в 11 часов 00 минут по адресу: Брянский р-н., тер сдт "Лесная сказка", участок 76.

С проектом межевого плана земельного участка можно ознакомится по адресу: г. Брянск, ул. Красноармейская, д.156а.

Требования о проведении согласования местоположения границ земельных участков на местности принимаются «27» сентября 2024г. по «29» октября 2024г., обоснованные возражения о местоположении границ земельных участков после ознакомления с проектом межевого плана принимаются «27» сентября 2024г. по «29» октября 2024г., по адресу: г. Брянск, ул.Красноармейская, д. 156а.

Смежные земельные участки, в отношении местоположения границ которых проводится согласование: все смежные земельные участки, расположенные в кадастровых кварталах 32:02:0178802, 32:02:0178806 и граничащие с участками расположенными по адресу: Брянская область, р-н Брянский, тер сдт "Лесная сказка", участки 76, 366, 368, 391, кадастровые номера 32:02:0178802:25, 32:02:0178806:41, 32:02:0178806:34, 32:02:0178806:35.

При проведении согласования местоположения границ при себе необходимо иметь документ, удостоверяющий личность, а также документы о правах на земельный участок (часть 12 статьи 39, часть 2статьи 40 Федерального закона от 24 июля 2007г. №221-ФЗ "О кадастровой деятельности").

ИЗВЕЩЕНИЕ О ПРОВЕДЕНИИ СОБРАНИЯ О СОГЛАСОВАНИИ МЕСТОПОЛОЖЕНИЯ ГРАНИЦЫ ЗЕМЕЛЬНОГО УЧАСТКА

Кадастровым инженером Ткачевой Кариной Юрьевной, Брянская обл., г.Брянск, ул. О.Н. Строкина, д. 2, кв. 198, car.mashnova2010@yandex.ru, тел.: 8-915-809-53-22, № регистрации в государственном реестре лиц осуществляющих кадастровую деятельность 40211, выполняются кадастровые работы в отношении земельного участка с кадастровым № 32:02:0250108:15, расположенного Брянская область, р-н Брянский, уч 2-143, тер. сдт Взлет (32:02:0250108, 32:02:0300103).

Заказчиком кадастровых работ является **Миненок Н.С.**, Московская обл., п. Кратово, ул Мира, д.16, кв. 2,тел. 8-962-131-66-11.

Собрание по поводу согласования местоположения границы состоится по адресу: г. Брянск, ул.Трудовая, д.1А, оф.312, «29» октября 2024 г. в 12 часов 00 минут.

С проектом межевого плана земельного участка можно ознакомится по адресу: г.Брянск, ул.Трудовая, д.1А, офис 312. Требования о проведении согласования местоположения границ земельных участков на местности принимаются с «27» сентября 2024г. по «28» октября 2024 г., обоснованные возражения о местоположении границ земельных участков после ознакомления с проектом межевого плана принимаются с «27» сентября 2024г. по «28» октября 2024 г. по адресу: г.Брянск, ул.Трудовая, д.1А, офис 312.

Смежные земельные участки, с правообладателями которых требуется согласовать местоположение границы: все смежные земельные участки, расположенных в кадастровых кварталах 32:02:0250108, 32:02:0300103.

При проведении согласования местоположения границ при себе необходимо иметь документ, удостоверяющий личность, а также документы о правах на земельный участок (часть 12 статьи 39, часть 2 статьи 40 Федерального закона от 24 июля 2007 г. N 221-ФЗ "О кадастровой деятельности"). *365/24*

ИЗВЕЩЕНИЕ О ПРОВЕДЕНИИ СОБРАНИЯ О СОГЛАСОВАНИИ МЕСТОПОЛОЖЕНИЯ ГРАНИЦЫ ЗЕМЕЛЬНОГО УЧАСТКА

Кадастровым инженером Тупикиной Юлией Владимировной, г. Брянск, ул. Брянского Фронта, д. 18, оф. 101, ulia-globus@mail.ru, т. 653359, № регистрации в государственном реестре лиц, осуществляющих кадастровую деятельность - 12466, выполняются кадастровые работы в отношении земельного участка с кадастровым № 32:02:0140102:93, расположенного по адресу: Брянская область, Брянский район, п. Пальцо, ул. Крупской, д. 20, номер кадастрового квартала: 32:02:0140102. Смежные земельные участки, с правообладателями которых требуется согласование местоположения границ земельного участка, расположены в кадастровом квартале 32:02:0140102.

Заказчиком кадастровых работ является: **Бохонов А.В.**, Брянская область, Брянский район, с. Отрадное, ул. Ленина, д. 4А, кв. 24, тел. 89006901779.

Собрание по поводу согласования местоположения границы состоится по адресу: г. Брянск, ул. Брянского Фронта, д. 18, оф. 101 «29» октября 2024 г. в 11 часов 00 минут.

С проектом межевого плана земельного участка можно ознакомиться по адресу: г. Брянск, ул. Брянского Фронта, д. 18, оф. 101.

Требования о проведении согласования местоположения границ земельных участков на местности принимаются с «27» сентября 2024 г. по «29» октября 2024 г., обоснованные возражения о местоположении границ земельных участков после ознакомления с проектом межевого плана принимаются с «27» сентября 2024 г. по «29» октября 2024 г., по адресу: г. Брянск, ул. Брянского Фронта, д. 18, оф. 101.

При проведении согласования местоположения границ при себе необходимо иметь документ, удостоверяющий личность, а также документы о правах на земельный участок (часть 12 статьи 39, часть 2 статьи 40 Федерального закона от 24 июля 2007 г. № 221-ФЗ «О кадастровой деятельности»). *363/24*

ИЗВЕЩЕНИЕ О ПРОВЕДЕНИИ СОБРАНИЯ О СОГЛАСОВАНИИ МЕСТОПОЛОЖЕНИЯ ГРАНИЦ ЗЕМЕЛЬНОГО УЧАСТКА

Кадастровым инженером Журид Жанной Юрьевной, г. Брянск, пер. Кирова, д. 99,кВ. 18, edge_zhanna@mail.ru , тел. 89605643949, N регистрации в Государственном реестре лиц, осуществляющих кадастровую деятельность 35032, проводятся кадастровые работы по уточнению местоположения границы земельных участков в отношении земельных участков с кадастровыми номерами: 32:02:0173502:62 расположенного: обл. Брянская, Брянский район, тер. сдт Снежка, 622;

32:02:0178809:33 расположенного: обл. Брянская, Брянский район, тер. сдт Лесная Сказка, 293б;

Заказчиком кадастровых работ является **Шишова Елена Николаевна**, Брянская область, г. Брянск, ул. им А.Ф. Войстроченко, д. 6, кв. 312, номер контактного тел. 89103331315.

Собрание заинтересованных лиц по поводу согласования местоположения границ состоится по адресу: г. Брянск, ул. Брянской Пролетарской Дивизии, д. 22, оф.28, "29" октября 2024 г. в 11 часов 00 минут.

С проектом межевого плана земельного участка можно ознакомиться по адресу: Брянская обл., ул. Брянской Пролетарской Дивизии, д. 22, оф.28.

Обоснованные возражения относительно местоположения границ, содержащихся в проекте межевого плана, и требования о проведении согласования местоположения границ земельных участков на местности принимаются с "27" сентября 2024 г. по "29" октября 2024 г. по адресу: Брянская обл., г. Брянск, ул. Брянской Пролетарской Дивизии, д. 22, оф.28.

Смежные земельные участки, с правообладателями которых требуется согласовать местоположение границы: со всеми смежными земельными участками в кадастровом квартале 32:02:00173502, 32:02:0178809. При проведении согласования местоположения границ при себе необходимо иметь документ, удостоверяющий личность, а также документы, подтверждающие права на соответствующий земельный участок (часть 12 статьи 39, часть 2статьи 40 Федерального закона от 24 июля 2007г.№221- ФЗ"О кадастровой деятельности". *366/24*

Извещение о проведении собрания о согласовании местоположения границ земельного участка

Кадастровым инженером Локтюшиным Владимиром Юрьевичем, адрес: г.Брянск, ул. Красноармейская, д.91, офис 303, (4832)36-41-14, e-mail: geo_complex@mail.ru, номер в государственном реестре лиц, осуществляющих кадастровую деятельность 7650,

в связи с проведением кадастровых работ в связи с исправлением ошибки в местоположении границ земельных участков с кадастровыми номерами 32:02:0176402:18, 32:02:0176402:19, расположенных: Брянская область, р-н Брянский, с Толмачево, ул Крыловская, уч 62Б, д 62Б, проводится собрание по согласованию границ.

Заказчиком кадастровых работ является **Сеньчук Александра Семеновна**, зарегистрирована по адресу: г. Брянск, пр. Станке Димитрова, номер контактного телефона: 8-919-195-59-42.

Собрание заинтересованных лиц по согласованию местоположения границ земельного участка состоится «29» октября 2024 года в 12 часов 00 минут по адресу: г. Брянск, ул. Красноармейская, д.91, офис 32.

Требования о проведении согласования местоположения границ земельных участков на местности, а также месте проведения собрания, принимаются в течении 15 дней с момента опубликования. Ознакомиться с проектом межевого плана можно по адресу: г. Брянск, ул. Красноармейская, д.91, офис 32, в электронном виде направив запрос по электронной почте e-mail: geo_complex@mail.ru. В письменной форме обоснованные возражения о местоположении границ земельных участков после ознакомления с проектом межевого плана принимаются после опубликования данного извещения в течении 30 дней. Требования и возражения направляются по адресу: г. Брянск, ул. Красноармейская, д.91, офис 32.

Смежные земельные участки, с правообладателями которых требуется согласовать местоположение границы:

Брянская область, р-н Брянский, с Толмачево, ул Мирная, 91, кадастровый номер 32:02:0176402:102;

Брянская область, р-н Брянский, п Путевка, снт Мир, уч 132А, кадастровый номерм 32:02:0176402:38;

со всеми смежными земельными участками, расположенными в кадастровом квартале 32:02:0176402.

Для участия в проведении собрания при себе необходимо иметь документ, удостоверяющий личность, надлежаще оформленную доверенность (для представителя), документы о правах на Ваш земельный участок (часть 12 статьи 39, часть 2 статьи 40 Федерального закона от 24 июля 2007 г. № 221-ФЗ «О кадастровой деятельности»). *361/24*

Извещение о проведении собрания о согласовании местоположения границ земельного участка

Кадастровым инженером Белининым Антоном Михайловичем, член саморегулируемой организации кадастровых инженеров Союз "Некоммерческое объединение кадастровых инженеров" №18 в государственном реестре саморегулируемых организаций кадастровых инженеров, №13 в реестре кадастровых инженеров СРО Союз "Кадастровые инженеры", дата внесения сведений 02.04.2016 г. Сайт СРО Союз "Кадастровые инженеры": www.kiportal.ru, страховой номер индивидуального лицевого счета в системе обязательного пенсионного страхования Российской Федерации (СНИЛС) 141-922-633 46. Адрес: г. Брянск, ул. 7-я Линия, дом 11, оф. 19, тел.: 8-953-275-18-88, e-mail:kadastr32@mail.ru, выполняются кадастровые работы в отношении земельного участка с кадастровым номером 32:02:0250301:26, расположенным по адресу: Брянская область, р-н Брянский, п Мичуринский, уч 280, тер. сдт Строитель.

Заказчиком кадастровых работ является **Дерютин Дмитрий Борисович**, адрес для связи: Брянская обл., г. Брянск, ул. 7-я Линия, дом 11 офис 19, телефон: 8-953-275-18-88.

Собрание по поводу согласования местоположения границы состоится по адресу: Брянская обл., г. Брянск, ул. 7-я Линия, дом 11 «28» октября 2024 г. в 15 часов 00 минут

С проектом межевого плана земельного участка можно ознакомиться по адресу: Брянская обл., г. Брянск, ул. 7-я Линия, дом 11.

Требования о проведении согласования местоположения границ земельного участка на местности и места проведения собрания принимаются в течение 15 дней с момента опубликования. В письменной форме обоснованные возражения о местоположении границ земельного участка после ознакомления с проектом межевого плана принимаются после выхода данного извещения в течение 30 календарных дней. Требования и возражения направляются по адресу: 241014, Брянская обл., г. Брянск, пер. Почтовый, дом 160, кв. 27.

Смежные земельные участки, с правообладателями которых требуется согласовать местоположение границ:

расположен по адресу: Брянская обл, р-н Брянский, сдт Строитель, участок 171, кадастровый номер 32:02:0250308:21;

со всеми смежными земельными участками, расположенными в кадастровом квартале 32:02:0250308.

При проведении согласования местоположения границ при себе необходимо иметь документ, удостоверяющий личность, а также документы о правах на земельный участок (часть 12 статьи 39, часть 2 статьи 40 Федерального закона от 24 июля 2007 г. N 221-ФЗ "О кадастровой деятельности"). *362/24*

ПОНЕДЕЛЬНИК

30 сентября

ПЕРВЫЙ

05.00 "Доброе утро" (0+)
09.00, 12.00, 15.00, 18.00, 03.00 Новости (16+)
09.20 "Модный приговор" (0+)
10.10 "Жить здорово!" (16+)
11.00, 12.15, 14.00, 17.00 Информационный канал (16+)
13.30, 00.00 "АнтиФейк" (16+)
15.15 "Давай поженимся!" (16+)
16.05 "Мужское / Женское" (16+)
18.30 Концерт-митинг "Россия, Донбасс, Новороссия: вместе навсегда!" Прямая трансляция
21.00 "Время" (16+)
22.00 Т/с "Хор" (12+)
23.00 "Большая игра" (16+)
00.30, 03.05 Подкаст. Лаб (16+)

РОССИЯ

05.00 "Утро России" (16+)
09.00, 11.00, 14.00, 17.00, 20.00, 03.00 Вести (16+)
09.30 Местное время (12+)
09.55 "О самом главном" (12+)
11.30, 18.30 "60 минут" (12+)
13.00 "Наши" (12+)
14.30, 21.10 Вести. Местное время (16+)
14.55, 02.10, 03.30 Т/с "Тайны следствия" (16+)
17.30 "Малахов" (16+)
21.30 Т/с "Лютик и анютик" (16+)
23.30 "Вечер с В. Соловьевым" (12+)

НТВ

04.45 Т/с "Улицы разбитых фонарей" (16+)
06.30 "Утро. Самое лучшее" (16+)
08.00, 10.00, 13.00, 16.00, 19.00, 23.35 "Сегодня" (16+)
08.25, 10.35 Т/с "Пес" (16+)
13.25 "Чрезвычайное происшествие" (12+)
14.00 "Место встречи" (16+)
16.45 "За гранью" (16+)
17.50 "ДНК" (16+)
20.00 Т/с "Варяги" (16+)
22.15, 00.00 Т/с "Невский. Расплата за справедливость" (16+)
00.55 Т/с "Скорая помощь" (16+)

ТВ ЦЕНТР

06.00 "Настроение" (0+)
08.20 Анекдот-клуб "Нехмурые люди" (16+)
08.55 Т/с "Чисто московские убийства" (12+)
10.55 "Городское собрание" (12+)
11.30, 14.30, 17.50, 22.00 События (16+)
11.50 Х/ф "Доктор Иванов. Родная кровь" (12+)
13.45, 05.25 "Мой герой" (12+)
14.50 Город новостей (16+)
15.05, 02.55 Т/с "Котейка" (12+)
17.00, 00.50 "Русские тайны" (16+)
18.15 Х/ф "Настенька" (16+)
22.35 Специальный репортаж (16+)
23.05 "Знак качества" (16+)
00.00 События. 25-й час (16+)
00.35 "Петровка, 38" (16+)

ОТР-БРЯНСКАЯ ГУБЕРНИЯ

06:00, 08:00 «События недели» (16+)
07:00, 17:15 «Детский Брянск» (6+)
07:15 «Всегда готовь!» (6+)
07:30, 17:00, 18:00 «Здесь и сейчас» (16+)
07:45 «Пересвет» (16+)
17:30, 18:30 «События» (16+)
18:15«Только спросить» (6+)

БРЯНСКАЯ ГУБЕРНИЯ

06:00, 07:30 События недели (16+)
07:00, 02:30 Православная Брянщина (6+)
08:30, 12:50, 19:30, 21:30 Поговорим о брянском (6+)
09:00 Обманутые надежды. Сериал. (16+)
12:25 Человек на своем месте. Волонтер Жданова (с субтитрами). (16+)
13:00, 15:00, 17:00, 19:00, 21:00, 23:00, 01:00, 02:00, 03:00 События (16+)
13:30 Ты в кадре (6+)
13:45, 23:30 Опасные связи. Сериал. №4 (16+)
14:45 Только спросить (6+)
15:30, 00:20 Моё здоровье. Документальный цикл. №1 (16+)
16:00 Осторожно! Спорт. Документальный цикл. №16 (16+)
16:30 Легенды спорта. Документальный цикл. №1 (16+)
17:30, 03:30 Напарницы. Сериал. №1 (16+)
18:30 Поговорим о брянском (16+)
18:40, 20:40, 22:45, 00:45 Здесь и сейчас (16+)
19:45 Город дорог (16+)
20:00 Всегда готовь (6+)
20:15 Пересвет (16+)
21:45 Анатомия сердца. Сериал. №12 (16+)
01:30 Я тебя знаю. Юрьевец (с субтитрами). (16+)

ВТОРНИК

1 октября

ПЕРВЫЙ

05.00 "Доброе утро" (0+)
09.00, 12.00, 15.00, 18.00, 03.00 Новости (16+)
09.20 "Модный приговор" (0+)
10.10 "Жить здорово!" (16+)
11.00, 12.15, 14.00, 17.00, 18.30 Информационный канал (16+)
13.30, 00.00 "АнтиФейк" (16+)
15.15 "Давай поженимся!" (16+)
16.05 "Мужское / Женское" (16+)
20.00 Т/с "Ищейка" (16+)
21.00 "Время" (16+)
22.00 Т/с "Хор" (12+)
23.00 "Большая игра" (16+)
00.30, 03.05 Подкаст. Лаб (16+)

РОССИЯ

05.00 "Утро России" (16+)
09.00, 11.00, 14.00, 17.00, 20.00, 03.00 Вести (16+)
09.30 Местное время (12+)
09.55 "О самом главном" (12+)
11.30, 18.30 "60 минут" (12+)
13.00 "Наши" (12+)
14.30, 21.10 Вести. Местное время (16+)
14.55, 02.10, 03.30 Т/с "Тайны следствия" (16+)
17.30 "Малахов" (16+)
21.30 Т/с "Лютик и анютик" (16+)
23.30 "Вечер с В. Соловьевым" (12+)

НТВ

04.50 Т/с "Улицы разбитых фонарей" (16+)
06.30 "Утро. Самое лучшее" (16+)
08.00, 10.00, 13.00, 16.00, 19.00, 23.35 "Сегодня" (16+)
08.25, 10.35 Т/с "Пес" (16+)
13.25 "Чрезвычайное происшествие" (12+)
14.00 "Место встречи" (16+)
16.45 "За гранью" (16+)
17.50 "ДНК" (16+)
20.00 Т/с "Варяги" (16+)
22.15, 00.00 Т/с "Невский. Расплата за справедливость" (16+)
00.55 Т/с "Скорая помощь" (16+)

ТВ ЦЕНТР

06.00 "Настроение" (0+)
08.15 "Доктор и…" (16+)
08.40 Т/с "Чисто московские убийства" (12+)
10.40, 04.25 "Актерские драмы. Борьба за роль" (16+)
11.30, 14.30, 17.50, 22.00 События (16+)
11.50 Х/ф "Доктор Иванов. Родная кровь" (12+)
13.45, 05.25 "Мой герой" (12+)
14.50 Город новостей (16+)
15.00, 02.55 Т/с "Котейка" (12+)
17.00 "Русские тайны" (16+)
18.10 Х/ф "Настенька. На волне моей памяти" (16+)
20.05 Х/ф "Настенька. Бедный Юрик" (16+)
22.35 "Закон и порядок" (16+)
23.05 "Сбитые звезды" (16+)
00.00 События. 25-й час (16+)
00.35 "Петровка, 38" (16+)
00.50 "Приговор" (16+)

ОТР-БРЯНСКАЯ ГУБЕРНИЯ

06:00, 08:00 «Здесь и сейчас» (16+)
06:15, 08:15 «Только спросить» (6+)
06:30, 07:30, 08:30, 17:30,18:30 «События» (16+)
07:00 «Дай лапу» (6+)
07:15 «Люди» (6+)
17:00, 18:00 «Маршрут 32» (16+)
17:15 «Ой, мамочки!»» (6+)
18:15 «Пересвет» (16+)

БРЯНСКАЯ ГУБЕРНИЯ

06:00, 07:30, 11:00, 13:00, 15:00, 17:00, 19:00, 21:00, 23:00, 01:00, 02:00, 03:00 События (16+)
06:30 Легенды спорта. Документальный цикл. №1 (16+)
07:00, 02:30 Дай лапу (6+)
07:15, 10:45, 14:45, 02:45 Здесь и сейчас (16+)
08:00, 12:50, 19:30, 21:30 Поговорим о брянском (6+)
08:10 Моё здоровье. Документальный цикл. №1 (16+)
08:45, 19:45 Второе зрение. Сериал. №1 (16+)
09:45, 21:45 "Гостиница "Россия". Сериал. №1 (16+)"
11:30, 16:30 Легенды спорта. Документальный цикл. №2 (16+)
12:00, 18:40, 20:40, 22:45, 00:45 Маршрут 32 (16+)
12:20 Программа с субтитрами. (16+)
13:30 Пересвет (16+)
13:45, 23:30 Кризисный центр. Сериал. №22 (16+)
15:30, 00:20 Моё здоровье. Документальный цикл. №2 (16+)
16:00 Осторожно! Спорт. Документальный цикл. №17 (16+)
17:30, 03:30 Напарницы. Сериал. №2 (16+)
18:30 Поговорим о брянском (16+)
01:30 Молодая наука. Александра Лугинина. С субтитрами. (16+)

СРЕДА

2 октября

ПЕРВЫЙ

05.00 "Доброе утро" (0+)
09.00, 12.00, 15.00, 18.00, 03.00 Новости (16+)
09.20 "Модный приговор" (0+)
10.10 "Жить здорово!" (16+)
11.00, 12.15, 14.00, 17.00, 18.30 Информационный канал (16+)
13.30, 01.00 "АнтиФейк" (16+)
15.15 "Давай поженимся!" (16+)
16.05 "Мужское / Женское" (16+)
20.00 Т/с "Ищейка" (16+)
21.00 "Время" (16+)
22.00 Т/с "Хор" (12+)
23.00 "Большая игра" (16+)
00.00 "Шоу Вована и Лексуса" (16+)

РОССИЯ

05.00 "Утро России" (16+)
09.00, 11.00, 14.00, 17.00, 20.00, 03.00 Вести (16+)
09.30 Местное время (12+)
09.55 "О самом главном" (12+)
11.30, 18.30 "60 минут" (12+)
13.00 "Наши" (12+)
14.30, 21.10 Вести. Местное время (16+)
14.55, 02.10, 03.30 Т/с "Тайны следствия" (16+)
17.30 "Малахов" (16+)
21.30 Т/с "Лютик и анютик" (16+)
23.30 "Вечер с В. Соловьевым" (12+)

НТВ

04.50 Т/с "Улицы разбитых фонарей" (16+)
06.30 "Утро. Самое лучшее" (16+)
08.00, 10.00, 13.00, 16.00, 19.00, 23.35 "Сегодня" (16+)
08.25, 10.35 Т/с "Пес" (16+)
13.25 "Чрезвычайное происшествие" (12+)
14.00 "Место встречи" (16+)
16.45 "За гранью" (16+)
17.50 "ДНК" (16+)
20.00 Т/с "Варяги" (16+)
22.15, 00.00 Т/с "Невский. Расплата за справедливость" (16+)
00.55 Т/с "Скорая помощь" (16+)

ТВ ЦЕНТР

06.00 "Настроение" (0+)
08.15 "Доктор и…" (16+)
08.40 Т/с "Чисто московские убийства" (12+)
10.35, 04.25 "Актерские драмы. Высокие, высокие отношения!" (16+)
11.30, 14.30, 17.50, 22.00 События (16+)
11.50 Х/ф "Доктор Иванов. Удар" (12+)
13.45, 05.25 "Мой герой" (12+)
14.50 Город новостей (16+)
15.00, 02.55 Т/с "Котейка" (12+)
17.00 "Русские тайны" (16+)
18.10 Х/ф "Настенька. На острие иглы" (16+)
20.00 Х/ф "Настенька. Горячие пирожки" (16+)
22.35 "Хватит слухов!" (16+)
23.05 "Прощание" (16+)
00.00 События. 25-й час (16+)
00.35 "Петровка, 38" (16+)
00.50 "Дорогие товарищи. Пластика для Кремля" (16+

ОТР-БРЯНСКАЯ ГУБЕРНИЯ

06:00, 08:00, 18:15 «Маршрут 32» (16+)
06:15, 08:15 «Здесь и сейчас» (16+)
06:30, 07:30, 08:30, 17:30, 18:30 «События» (16+)
07:00 «Детский Брянск»(6+)
07:15 «Только спросить» (6+)
17:00, 18:00 «Безопасный город» (16+)
17:15 «Всегда готовь!» (6+)

БРЯНСКАЯ ГУБЕРНИЯ

06:00, 07:30, 11:00, 13:00, 15:00, 17:00, 19:00, 21:00, 23:00, 01:00, 02:00, 03:00 События (16+)
06:30 Легенды спорта. Документальный цикл. №2 (16+)
07:00, 02:30 Детский Брянск (6+)
07:15, 10:45, 14:45, 02:45 Маршрут 32 (16+)
08:00, 12:50, 19:30, 21:30 Поговорим о брянском (6+)
08:10 Моё здоровье. Документальный цикл. №2 (16+)
08:45, 19:45 Второе зрение. Сериал. №2 (16+)
09:45, 21:45 "Гостиница "Россия". Сериал. №2 (16+)"
11:30, 16:30 Легенды спорта. Документальный цикл. №3 (16+)
12:00 Народный мастер (6+)
12:20 Программа с субтитрами. (16+)
13:30 Здесь и сейчас (16+)
13:45, 23:30 Кризисный центр. Сериал. №23 (16+)
15:30, 00:20 Моё здоровье. Документальный цикл. №3 (16+)
16:00 Осторожно! Спорт. Документальный цикл. №18 (16+)
17:30, 03:30 Напарницы. Сериал. №3 (16+)
18:30 Поговорим о брянском (16+)
18:40, 20:40, 22:45, 00:45 Безопасный город (16+)

ЧЕТВЕРГ

3 октября

ПЕРВЫЙ

05.00 "Доброе утро" (0+)
09.00, 12.00, 15.00, 18.00, 03.00 Новости (16+)
09.20 "Модный приговор" (0+)
10.10 "Жить здорово!" (16+)
11.00, 12.15, 14.00, 17.00, 18.30 Информационный канал (16+)
13.30, 00.10 "АнтиФейк" (16+)
15.15 "Давай поженимся!" (16+)
16.05 "Мужское / Женское" (16+)
20.00 Т/с "Ищейка" (16+)
21.00 "Время" (16+)
22.00 Т/с "Хор" (12+)
23.00 "Большая игра" (16+)
00.40, 03.05 Подкаст. Лаб (16+)

РОССИЯ

05.00 "Утро России" (16+)
09.00, 11.00, 14.00, 17.00, 20.00, 03.00 Вести (16+)
09.30 Местное время (12+)
09.55 "О самом главном" (12+)
11.30, 18.30 "60 минут" (12+)
13.00 "Наши" (12+)
14.30, 21.10 Вести. Местное время (16+)
14.55, 02.10, 03.30 Т/с "Тайны следствия" (16+)
17.30 "Малахов" (16+)
21.30 Т/с "Лютик и анютик" (16+)
23.30 "Вечер с В. Соловьевым" (12+)

НТВ

04.50 Т/с "Улицы разбитых фонарей" (16+)
06.30 "Утро. Самое лучшее" (16+)
08.00, 10.00, 13.00, 16.00, 19.00, 23.25 "Сегодня" (16+)
08.25, 10.35 Т/с "Пес" (16+)
13.25 "Чрезвычайное происшествие" (12+)
14.00 "Место встречи" (16+)
16.45 "За гранью" (16+)
17.50 "ДНК" (16+)
20.00 Т/с "Невский. Расплата за справедливость" (16+)
23.45 "Поздняков" (16+)
00.00 "Мы и наука. Наука и мы" (12+)

ТВ ЦЕНТР

06.00 "Настроение" (0+)
08.15 "Доктор и…" (16+)
08.40 Т/с "Чисто московские убийства" (12+)
10.35, 04.25 "Актерские драмы. За кулисами музыкальных фильмов" (16+)
11.30, 14.30, 17.50, 22.00 События (16+)
11.50 Х/ф "Доктор Иванов. Удар" (12+)
13.45, 05.25 "Мой герой" (12+)
14.50 Город новостей (16+)
15.00, 02.55 Т/с "Котейка" (12+)
17.00 "Русские тайны" (16+)
18.10 Х/ф "Настенька. Сувенир на память" (16+)
20.00 Х/ф "Настенька. Медовик и клубничный мохито" (16+)
22.35 "10 самых…" (16+)
23.05 "Актерские драмы. Закон бумеранга" (16+)
00.00 События. 25-й час (16+)
00.35 "Петровка, 38" (16+)

ОТР-БРЯНСКАЯ ГУБЕРНИЯ

06:00, 08:00 «Безопасный город» (16+)
06:15 «Маршрут 32» (16+)
06:30, 07:30, 08:30, 17:30, 18:30 «События» (16+)
07:00 «Только спросить» (6+)
07:50 «Всегда готовь!» (6+)
08:15 «Детский Брянск» (6+)
17:00, 18:00 «Люди» (6+)
17:15, 18:15 «Ты в кадре!» (6+)

БРЯНСКАЯ ГУБЕРНИЯ

06:00, 07:30, 11:00, 13:00, 15:00, 17:00, 19:00, 21:00, 23:00, 01:00, 02:00, 03:00 События (16+)
06:30 Легенды спорта. Документальный цикл. №3 (16+)
07:00, 18:40, 20:40, 22:45, 00:45, 02:30 Люди (6+)
07:15, 10:45, 12:00, 14:45, 02:45 Безопасный город (16+)
08:00, 12:50, 19:30, 21:30 Поговорим о брянском (6+)
08:10 Моё здоровье. Документальный цикл. №3 (16+)
08:45, 19:45 Второе зрение. Сериал. №3 (16+)
09:45, 21:45 "Гостиница "Россия". Сериал. №3 (16+)"
11:30, 16:30 Легенды спорта. Документальный цикл. №4 (16+)
12:20 Программа с субтитрами. (16+)
13:30 Маршрут 32 (16+)
13:45, 23:30 Кризисный центр. Сериал. №24 (16+)
15:30, 00:20 Моё здоровье. Документальный цикл. №4 (16+)
16:00 Осторожно! Спорт. Документальный цикл. №19 (16+)
17:30, 03:30 Напарницы. Сериал. №4 (16+)
18:30 Поговорим о брянском (16+)
01:30 Молодая наука. Евгения Шеремет. С субтитрами. (16+)

ПЯТНИЦА

4 октября

ПЕРВЫЙ

05.00 "Доброе утро" (0+)
09.00, 12.00, 15.00, 18.00 Новости (16+)
09.20 "Модный приговор" (0+)
10.10 "Жить здорово!" (16+)
11.00, 12.15, 14.00, 17.00 Информационный канал (16+)
13.30 "АнтиФейк" (16+)
15.15 "Давай поженимся!" (16+)
16.05 "Мужское / Женское" (16+)
18.40 "Человек и закон" (16+)
19.45 "Поле чудес" (16+)
21.00 "Время" (16+)
21.45 "Голос. Дети" (0+)
23.20 Т/с "Юг" (16+)
00.15 Подкаст. Лаб (16+)

РОССИЯ

05.00 "Утро России" (16+)
09.00, 11.00, 14.00, 17.00, 20.00 Вести (16+)
09.30 Местное время (12+)
09.55 "О самом главном" (12+)
11.30, 18.30 "60 минут" (12+)
13.00 "Наши" (12+)
14.30, 21.10 Вести. Местное время (16+)
14.55, 02.45 Т/с "Тайны следствия" (16+)
17.30 "Прямой эфир" (16+)
21.30 "Ну-ка, все вместе!" (12+)
23.55 "Истории большой страны" (12+)
01.00 Х/ф "Реальный папа" (12+)

НТВ

04.50 Т/с "Улицы разбитых фонарей" (16+)
06.30 "Утро. Самое лучшее" (16+)
08.00, 10.00, 13.00, 16.00, 19.00 "Сегодня" (16+)
08.25 "Мои университеты. Будущее за настоящим" (6+)
09.25, 10.35 Т/с "Пес" (16+)
13.25 "Чрезвычайное происшествие" (12+)
14.00 "Место встречи" (16+)
16.45 "ДНК" (16+)
17.55 "Жди меня" (12+)
20.00 Т/с "Невский. Расплата за справедливость" (16+)
23.25 "Своя правда" (16+)

ТВ ЦЕНТР

06.00 "Настроение" (0+)
08.15 Х/ф "Настенька. На волне моей памяти" (16+)
10.10, 11.50 Х/ф "Настенька. Бедный Юрик" (16+)
11.30, 14.30, 17.50 События (16+)
12.30 Х/ф "За день до… ирис и каштаны" (16+)
14.50 Город новостей (16+)
15.00 Х/ф "За день до… змея в лабиринте" (16+)
17.00 "Русские тайны" (16+)
18.05 Х/ф "Дама треф" (12+)
20.05 Х/ф "Верить - не верить" (16+)
22.00 "В центре событий" (16+)
23.05 "Хорошие песни" (12+)
01.00 "Александр Михайлов. В душе я все еще морской волк" (16+)

ОТР-БРЯНСКАЯ ГУБЕРНИЯ

06:00, 08:15 «Ты в кадре!» (6+)
06:15 «Безопасный город» (16+)
06:30, 07:30, 08:30, 17:30, 18:30 «События» (16+)
07:00 «Народный мастер» (6+)
07:15 «Всегда готовь!» (6+)
08:00 «Пересвет» (16+)
17:00, 18:00 «Здесь и сейчас» (16+)
17:15 «Дай лапу» (6+)
18:15 «Только спросить» (6+)

БРЯНСКАЯ ГУБЕРНИЯ

06:00, 07:30, 11:00, 13:00, 15:00, 17:00, 19:00, 21:00, 23:00, 01:00, 02:00, 03:00 События (16+)
06:30 Легенды спорта. Документальный цикл. №4 (16+)
07:00, 18:40, 20:40, 22:45, 00:45, 02:30 Здесь и сейчас (16+)
07:15, 10:45, 12:00, 13:30, 02:45 Люди (6+)
08:00, 12:50, 19:30, 21:30 Поговорим о брянском (6+)
08:10 Моё здоровье. Документальный цикл. №4 (16+)
08:45, 19:45 Второе зрение. Сериал. №4 (16+)
09:45, 21:45 "Гостиница "Россия". Сериал. №4 (16+)"
11:30, 16:30 Легенды спорта. Документальный цикл. №5 (16+)
12:20 Программа с субтитрами. (16+)
13:45, 23:30 Кризисный центр. Сериал. №25 (16+)
14:45, 05:50 Пересвет (16+)
15:30, 00:20 Моя любовь-Россия. Документальный цикл. №1 (16+)
16:00 Осторожно! Спорт. Документальный цикл. №20 (16+)
17:30, 03:30 Напарницы. Сериал. №5 (16+)
18:30 Поговорим о брянском (16+)
01:30 Молодая наука. Екатерина Скорб. С субтитрами. (16+)

СУББОТА

5 октября

ПЕРВЫЙ

06.00 "Доброе утро. Суббота" (12+)
09.00 "Умницы и умники" (12+)
09.45 "Слово пастыря" (0+)
10.00, 12.00, 18.00 Новости (16+)
10.25 MONEYпуляторы. "Развод на любовь" (16+)
11.00 "Играем свадьбу!" (12+)
12.15 "Поехали!" (12+)
13.10 "Наше все" (12+)
14.00 Х/ф "Мужики!" (0+)
15.50 "Александр Михайлов. Кино, любовь и голуби" (12+)
16.55 "Кто хочет стать миллионером?" (12+)
18.20 Муз/ф "Родня" (12+)
19.50 "Эксклюзив" (16+)
21.00 "Время" (16+)
21.35 "Сегодня вечером" (16+)
23.10 Х/ф "Край надломленной луны" (16+)

РОССИЯ

05.00 "Утро России. Суббота" (16+)
08.00 Местное время. Суббота (16+)
08.35 "По секрету всему свету" (0+)
09.00 "Формула еды" (12+)
09.25 "Пятеро на одного" (0+)
10.10 "Сто к одному". Телеигра (0+)
11.00, 14.00, 17.00, 20.00 Вести (16+)
11.50 "Доктор Мясников" (12+)
12.55 "Судьба человека" (12+)
14.30, 20.50 Вести. Местное время (16+)
14.50 "Юмор! Юмор! Юмор!!!" Евгения Петросяна (16+)
17.50 "Привет, Андрей!" (12+)
21.00 Х/ф "Большая семья" (16+)

НТВ

04.50 Т/с "Улицы разбитых фонарей" (16+)
06.20 "Жди меня" (12+)
07.25 "Смотр" (0+)
08.00, 10.00, 16.00 "Сегодня" (16+)
08.20 "Поедем, поедим!" (16+)
09.20 "Едим дома" (0+)
10.20 "Главная дорога" (16+)
11.00 "Живая еда" (12+)
12.00 "Квартирный вопрос" (0+)
13.00 "Чудо" (6+)
15.00 "Своя игра" (0+)
16.20 "ЧП. Расследование" (16+)
17.00 "Следствие вели…" (16+)
19.00 "Центральное телевидение" (16+)
20.20 "Ты не поверишь!" (16+)
21.20 "Секрет на миллион" (16+)
23.30 "Международная пилорама" (18+)
00.20 "Захар Прилепин. Уроки русского" (12+)

ТВ ЦЕНТР

05.15 Х/ф "Дама треф" (12+)
06.50 "Православная энциклопедия" (6+)
07.15 Х/ф "Настенька. На острие иглы" (16+)
09.05 Х/ф "Настенька. Горячие пирожки" (16+)
10.55 "Просто & вкусно" (6+)
11.30, 14.30, 23.40 События (16+)
11.45 "Смешите меня семеро" (16+)
12.35 Анекдот-клуб "Нехмурые люди" (16+)
13.05, 14.45 Х/ф "Тайны города М. Рассвет наступит незаметно" (12+)
17.10 Х/ф "Тайны города М. След куницы" (16+)
21.00 "Постскриптум" (16+)
22.15 "Право знать!" (16+)
23.50 "Тайная комната. Убить президента" (16+)

ОТР-БРЯНСКАЯ ГУБЕРНИЯ

06:00, 17:00 «Здесь и сейчас» (16+)
06:15 «Детский Брянск» (6+)
06:30, 17:15 «Только спросить» (6+)
06:45 «Всегда готовь!» (6+)
07:00, 18:00 «События недели» (16+)
08:00, 17:30 «Безопасный город» (16+)
08:15 «Смотрите, кто пришёл» (16+)
08:40 «Православная Брянщина» (6+)
17:45 «Дай лапу» (6+)

БРЯНСКАЯ ГУБЕРНИЯ

06:00, 07:30, 12:00, 17:00, 20:00, 23:30, 01:00 События недели (16+)
07:00 Пересвет (16+)
07:15 Здесь и сейчас (16+)
08:30, 11:30, 02:30 Православная Брянщина (6+)
09:00 Дума о Ковпаке. Фильм 1. Набат. (16+)
10:50, 13:00, 16:50, 21:00 Поговорим о брянском (6+)
11:00, 02:00 Детский Брянск (6+)
11:15, 02:15 Ой, мамочки! (16+)
13:10, 02:50 Первая любовь. Сериал. (16+)
18:00, 00:30 Смотрите, кто пришёл (16+)
18:25 16 строк. Короткометражный художественный фильм. (16+)
19:10 16 строк. Фильм после фильма. (16+)
19:25 Неспокойные ночи. 5 выпуск. (16+)

ВОСКРЕСЕНЬЕ

6 октября

ПЕРВЫЙ

06.00, 10.00, 12.00, 18.00 Новости (16+)
06.10, 01.45 Подкаст. Лаб (16+)
06.50 "Играй, гармонь любимая!" (12+)
07.35 "Часовой" (12+)
08.05 "Здоровье" (16+)
09.10 "Непутевые заметки" (12+)
09.30 "Мечталлион". Национальная Лотерея (12+)
10.15 "Жизнь других" (12+)
11.05 "Повара на колесах" (12+)
12.15 "Видели видео?" (0+)
14.00 Х/ф "Доживем до понедельника" (12+)
16.05 Концерт ко Дню учителя (12+)
19.00 "Точь-в-Точь" (16+)
21.00 "Время" (16+)
23.00 "Что? Где? Когда?" (16+)

РОССИЯ

06.40 Смотрим мультфильмы (12+)
07.20 "В кругу друзей" (12+)
08.00 Местное время. Воскресенье (16+)
08.35 "Когда все дома" (0+)
09.25 "Утренняя почта с Николаем Басковым" (12+)
10.10 "Сто к одному". Телеигра (0+)
11.00, 14.00, 17.00 Вести (16+)
11.30 "Большие перемены" (12+)
12.30 "Истории большой страны" (12+)
13.30 Т/с "Фантазер" (12+)
14.30 Вести. Местное время (16+)
15.00 "Юморина-2024" (16+)
17.50 "Песни от всей души" (12+)
20.00 Вести недели (16+)
22.30 Москва. Кремль. Путин (12+)
23.00 "Воскресный вечер" (12+)

НТВ

04.45 Т/с "Улицы разбитых фонарей" (16+)
06.30 "Центральное телевидение" (16+)
08.00, 10.00, 16.00 "Сегодня" (16+)
08.20 "У нас выигрывают!" (12+)
10.20 "Первая передача" (16+)
11.00 "Чудо техники" (12+)
12.00 "Дачный ответ" (0+)
13.00 НашПотребНадзор (16+)
14.05 "Однажды…" (16+)
15.00 "Своя игра" (0+)
16.20 "Человек в праве" (16+)
17.00 "Следствие вели…" (16+)
18.00 "Новые русские сенсации" (16+)
19.00 "Итоги недели" (16+)
20.20 "Ты супер!" (6+)
23.20 "Звезды сошлись" (16+)

ТВ ЦЕНТР

06.05 Х/ф "Верить - не верить" (16+)
07.45 Х/ф "Настенька". Сувенир на память" (16+)
09.40 Х/ф "Настенька. Медовик и клубничный мохито" (16+)
11.30, 00.15 События (16+)
11.45 "Наша смешная жизнь" (16+)
12.35 Х/ф "Дети понедельника" (16+)
14.30, 05.30 Московская неделя (12+)
15.00 "Дорогие товарищи. Звездочет" (16+)
15.55 "Охота на маньяка. Дело липецкого браконьера" (16+)
16.40 "90-е. Тачка" (16+)
17.35 Х/ф "Жених из хорошей семьи" (12+)
21.20, 00.30 Х/ф "Этим пыльным летом" (12+)

ОТР-БРЯНСКАЯ ГУБЕРНИЯ

06:00, 08:00, 17:00 «События недели» (16+)
07:00 «Пересвет» (16+)
07:15, 18:00 «Смотрите, кто пришёл» (16+)
07:40, 18:20 «Православная Брянщина» (6+)
18:45 «Люди» (16+)

БРЯНСКАЯ ГУБЕРНИЯ

06:00, 07:30, 11:00, 17:00, 19:00, 23:30, 01:00 События недели (16+)
07:00, 12:00, 18:15 Детский Брянск (6+)
07:15, 18:00, 18:40 Только спросить (6+)
08:30, 02:00 Смотрите, кто пришёл (16+)
09:00 Дума о Ковпаке. Фильм 2. Буран. (16+)
10:50, 13:00, 16:50, 21:00 Поговорим о брянском (6+)
12:15 Ой, мамочки! (16+)
12:30 Православная Брянщина (6+)
13:10, 02:50 Девичник. Сериал. (16+)
18:30, 20:00 Поговорим о брянском (16+)
20:05 Андрей Миронов. Держась за облака. (16+)
21:10 Номер 69. Художественный фильм. (16+)
00:30 Неспокойные ночи. 5 выпуск. (16+)

Новости спорта

Комплексная спартакиада школьных спортивных лиг

В сентябре на стадионе МБОУ «Гимназия №1 Брянского района» проходили соревнования по легкой атлетике – бег на короткие дистанции, в которых приняло участие 311 учащихся из 17 общеобразовательных учреждений Брянского района.

Соревнования проводились в трех возрастных категориях:

Девочки 2012-2013 г.р. – бег на 60 м.

I место – **Сорокина Мария** (МБОУ «Малополпинская СОШ») - 9,0 сек.;

II место – **Кротова Варвара** (МБОУ «Снежская гимназия») - 9,2 сек.;

III место – **Голышева Милана** (МБОУ «Гимназия №1 Брянского района») - 9,3 сек.

Мальчики 2012-2013 г.р. – бег на 60 м.

I место – **Пузанов Александр** (МБОУ «Снежская гимназия») - 8,4 сек.;

II место – **Астапенков Евгений** (МБОУ «Лицей №1 Брянского района») - 8,7 сек.;

III место – **Воронин Игорь** (МБОУ «Гимназия №1 Брянского района») – 8,8 сек.

Девушки 2010-2011 г.р. – бег на 100 м.

I место – **Воронкова Алена** (МБОУ «МБОУ «Снежская гимназия») - 13,9 сек.;

II место – **Литвинова Анна** (МБОУ «Лицей №1 Брянского района») - 14,5 сек.;

III место – **Зубова Полина** (МБОУ «Снежская гимназия») - 14,5 сек.

Юноши 2010-2011 г.р. – бег на 100 м.

I место – **Тараканов Иван** (МБОУ «Снежская гимназия») - 11,9 сек.;

II место – **Иващенко Даниил** (МБОУ «Гимназия №1 Брянского района») - 12,2 сек.;

III место – **Иващенко Леонид** (МБОУ «Гимназия №1 Брянского района») - 12,4 сек.

Девушки 2007-2009 г.р. – бег на 100 м.

I место – **Орешеч Ксения** (МБОУ «МБОУ «Снежская гимназия») - 13,7 сек.;

II место – **Сафронова Анастасия** (МБОУ «Снежская гимназия») - 13,9 сек.;

III место – **Филимонова Анна** (МБОУ «Снежская гимназия») - 13,9 сек.

Юноши 2007-2009 г.р. – бег на 100 м.

I место – **Новиков Виталий** (МБОУ «Лицей №1 Брянского района») - 11,9 сек.;

II место – **Кузьменко Роман** (МБОУ «Снежская гимназия») - 12,3 сек.;

III место – **Клюев Евгений** (МБОУ «Снежская гимназия») - 12,4 сек.

В командном зачете среди школ I группы:

I место – МБОУ «Снежская гимназия» (19 очк.);

II место – МБОУ «Лицей №1 Брянского района» (74,5 очк.);

III место – МБОУ «Гимназия №1 Брянского района» (87,5 очк.).

В командном зачете среди школ II группы:

I место – МБОУ «Малополпинская СОШ» (80 очк.);

II место – МБОУ «Молотинская СОШ» (99 очк.);

III место – МБОУ «Стекляннорадицкая СОШ» (114,5 очк.).

Директор СШ Брянского района
В.В. МАРТЫНЕНКО.

Нам пишут

Спасибо, воспитатель!

От лица родителей подготовительной группы А МАДОУ «Детский сад «Мегаполис» Брянского района» выражаем огромную благодарность прекрасному и опытному специалисту – **Горбачевой Тамаре Сергеевне**.

Воспитатель – профессия важная и серьезная, интересная и многогранная. С 2020 года Тамара Сергеевна является воспитателем нашей группы. Мы всегда находим отклик в любых наших просьбах и проблемах, в вопросах обучения, а также элементарного ухода за ребенком. Тамара Сергеевна всегда готова помочь родителям советами, подсказками в воспитании детей. Она внимательно и строго, очень серьезно относится к знаниям наших детей и старается подготовить их к школе. Тамара Сергеевна обладает такими чертами характера, как чуткость, порядочность, организованность и, наряду с этим, требовательность.

Благодарим Тамару Сергеевну за компетентность, инициативность, педагогический талант, душевную щедрость и за умение находить «ключик» к каждому ребенку, за любовь, которую она дарит нашим детям, за то, что помогает им чувствовать себя в детском саду как дома. Каждый день, проведенный ребенком с ней увлекательный, забавный, полон впечатлений. Дети ходят в детский сад всегда с удовольствием.

Вместе с ней наши дети учатся жить в коллективе, дружить и уважать друг друга, узнают о правилах поведения и общения, новое об окружающем мире, познают свои личные возможности.

Большое внимание Тамара Сергеевна уделяет не только образовательному процессу, но и вопросам здоровья. Регулярно проводится зарядка, неукоснительно соблюдается режим дня, а в хорошую погоду дети обязательно гуляют на улице.

Спасибо, за то, что Вы не остаетесь в стороне, верите в наших детей и вместе с нами радуетесь их успехам. Спасибо за то, что учите их быть добрыми, честными и заботливыми.

С уважением и признательностью родители воспитанников подготовительной группы А МАДОУ «Детский сад «Мегаполис» Брянского района».

Извещение о проведении собрания о согласовании местоположения границ земельного участка

Кадастровым инженером ООО «Партнер» Слезкиным Е.В. (г. Брянск, ул. Красноармейская, д. 156, оф. 120, тел. 8(961)107-29-87, e-mail: es.postbox@hotmail.com, номер в государственном реестре лиц, осуществляющих кадастровую деятельность 14357) в отношении земельного участка с кадастровым номером 32:02:0030234:6, расположенного по адресу: Брянская область, Брянский район, д. Добрунь, 140 м на северо-восток от газораспределительной станции, выполняются кадастровые работы по уточнению местоположения границы земельного участка.

Заказчик кадастровых работ – **Рубайло Николай Александрович**, зарегистрированный по адресу: Брянская область, Брянский район, д. Добрунь, ул. Юбилейная, д. 18, кв. 3, тел. 8(920)841-77-71.

Собрание заинтересованных лиц по поводу согласования местоположения границы состоится 28 октября 2024 г. в 9.30 по адресу: г. Брянск, ул. Красноармейская, д. 156, оф. 120.

С проектом межевого плана можно ознакомиться по адресу: 241037 г. Брянск, ул. Красноармейская, д. 156, оф. 120, тел. 8(961)107-29-87.

Возражения по проекту межевого плана и требования о проведении согласования местоположения границ земельных участков на местности принимаются в течение 30 календарных дней после выхода данного извещения по адресу 241037, г. Брянск, ул. Красноармейская, д. 156, оф. 120, с понедельника по пятницу с 9.00 до 17.00.

Смежные участки, с правообладателями которых требуется согласовать местоположение границы: все земельные участки, смежные с земельным участком с кадастровым номером 32:02:0030234:6, расположенным по адресу: Брянская область, Брянский район, д. Добрунь, 140 м на северо-восток от газораспределительной станции, в квартале с кадастровым номером 32:02:0030248.

При проведении согласования местоположения границ заинтересованным лицам и их представителям необходимо иметь документы, удостоверяющие личность, документы, подтверждающие полномочия представителей заинтересованных лиц, а также документы, подтверждающие права заинтересованных лиц на соответствующие земельные участки. (часть 12 статьи 39, часть 2 статьи 40 Федерального закона от 24 июля 2007г. № 221 ФЗ «О кадастровой деятельности»).

Извещение о проведении собрания о согласовании местоположения границ земельного участка

Кадастровым инженером ООО «Партнер» Слезкиным Е.В. (г. Брянск, ул. Красноармейская, д. 156, оф. 120, тел. 8(961)107-29-87, e-mail: es.postbox@hotmail.com, номер в государственном реестре лиц, осуществляющих кадастровую деятельность 14357) в отношении земельного участка с кадастровым номером 32:02:0030234:7, расположенного по адресу: Брянская область, Брянский район, д. Добрунь, 140 м на северо-восток от электроподстанции, выполняются кадастровые работы по уточнению местоположения границы земельного участка.

Заказчик кадастровых работ – **Рубайло Галина Васильевна**, зарегистрированная по адресу: Брянская область, Брянский район, д. Добрунь, ул. Юбилейная, д. 18, кв. 3, тел. 8(920)841-77-71.

Собрание заинтересованных лиц по поводу согласования местоположения границы состоится 28 октября 2024 г. в 9.30 по адресу: г. Брянск, ул. Красноармейская, д. 156, оф. 120.

С проектом межевого плана можно ознакомиться по адресу: 241037 г. Брянск, ул. Красноармейская, д. 156, оф. 120, тел. 8(961)107-29-87.

Возражения по проекту межевого плана и требования о проведении согласования местоположения границ земельных участков на местности принимаются в течение 30 календарных дней после выхода данного извещения по адресу 241037, г. Брянск, ул. Красноармейская, д. 156, оф. 120, с понедельника по пятницу с 9.00 до 17.00.

Смежные участки, с правообладателями которых требуется согласовать местоположение границы: все земельные участки, смежные с земельным участком с кадастровым номером 32:02:0030234:7, расположенным по адресу: Брянская область, Брянский район, д. Добрунь, 140 м на северо-восток от электроподстанции, в квартале с кадастровым номером 32:02:0030248.

При проведении согласования местоположения границ заинтересованным лицам и их представителям необходимо иметь документы, удостоверяющие личность, документы, подтверждающие полномочия представителей заинтересованных лиц, а также документы, подтверждающие права заинтересованных лиц на соответствующие земельные участки. (часть 12 статьи 39, часть 2 статьи 40 Федерального закона от 24 июля 2007г. № 221 ФЗ «О кадастровой деятельности»).

369/24

УТОЧНЕНИЕ

В извещении о проведении собрания о согласовании местоположения границы земельного участка №293/24 Ерохова Александра Ивановича, опубликованном в газете «Деснянская правда» №31 (9443) от 09 августа 2024г. первый абзац после слов «в отношении земельных участков с кадастровым номером» читать: «32:02:0175901:7», и далее по тексту после слов «номер кадастрового квартала» читать: «32:02:0175901».

третий абзац после слов «Брянская область, г. Брянск, пр-т Ленина, д. 10 Б, офис 10» следует читать:

«31» октября 2024г. в 10.30. Требования о проведении согласования местоположения границ земельных участков на местности принимаются с "14" 10 2024 г. по "31" 10 2024г., обоснованные возражения о местоположении границ земельных участков после ознакомления с проектом межевого плана принимаются с «14» 10 2024г по "31" 10 2024г,».

шестой абзац после слов «Брянская обл., Брянский р-н, тер. сдт "Урожайное", участок 38, кадастровый номер» читать «32:02:0175901:6, в границах квартала 32:02:0175901»;

седьмой абзац после слов «по адресу Брянская область, р-н Брянский, тер. сдт "Урожайное", уч 39, кадастровый номер» читать «32:02:0175901:7 в границах кадастрового квартала 32:02:0175901.» и далее по тексту.

370/24

Информационное сообщение

На основании ст.39.18 Земельного Кодекса РФ администрация Брянского района информирует о предварительном согласовании предоставления в аренду следующих земельных участков:

- кадастровый квартал 32:02:0080402, площадью 1640 кв.м., местоположение: Российская Федерация, Брянская область, Брянский муниципальный район, Новодарковичское сельское поселение, с.Дарковичи, разрешенный вид использования: для ведения личного подсобного хозяйства (приусадебный земельный участок), находится в территориальной зоне Ж1 (зона застройки индивидуальными жилыми домами).

- кадастровый квартал 32:02:0080402, площадью 1377 кв.м., местоположение: Российская Федерация, Брянская область, Брянский муниципальный район, Новодарковичское сельское поселение, с.Дарковичи, разрешенный вид использования: для ведения личного подсобного хозяйства (приусадебный земельный участок), находится в территориальной зоне Ж1 (зона застройки индивидуальными жилыми домами).

На основании ст.39.18 Земельного Кодекса РФ администрация Брянского района информирует о возможности предоставления в собственность земельного участка:

- кадастровый номер 32:02:0010205:110, площадью 1451 кв.м., местоположение: Брянская область, р-н Брянский, д.Титовка, участок между домами 48 и 49 по ул.Карла Маркса, разрешенный вид использования: для ведения личного подсобного хозяйства (приусадебный земельный участок), находится в территориальной зоне Ж1 (зона застройки индивидуальными жилыми домами).

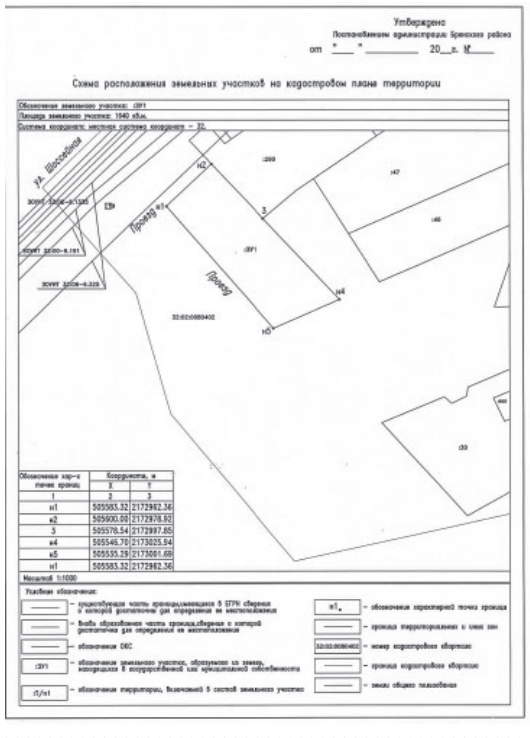

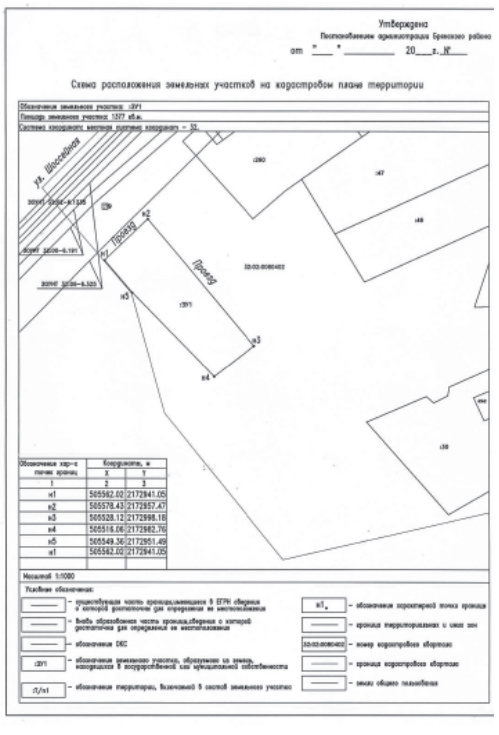

Примечание: Земельный участок находится в третьей, четвертой, пятой и шестой подзоне приаэродромной территории Аэродрома Брянск.

Граждане, заинтересованные в предоставлении земельных участков, в течение тридцати дней со дня опубликования и размещения извещения, имеют право подавать в администрацию Брянского района заявления о намерении участвовать в аукционе по продаже земельных участков и на право заключения договора аренды земельных участков, следующим способом:

- в письменном виде по установленной форме лично, при предъявлении документа, удостоверяющего личность, либо через представителя по нотариальной доверенности.

Документы, предоставляемые заявителями о намерении участвовать в аукционе на право заключения договора аренды земельного участка и купли продажи:

-Заявка о намерении участвовать в аукционе по установленной в извещении форме;

-Копии документов, удостоверяющих личность заявителя.

Дата начала приема заявлений 27.09.2024г.

Дата окончания приема заявлений 28.10.2024г.

Ознакомиться со схемой расположения земельного участка, выпиской из ЕГРН, а также подать заявление можно по адресу: 241525, Брянская область, Брянский район, с. Глинищево, ул. П.М. Яшенина, д.9, в каб. 129 по рабочим дням, с понедельника по четверг с 9.00 до 13.00 часов и с 14.00 до 16:30 часов, в пятницу с 9.00 до 13.00 и с 14.00 до 15:30 часов, 28.10.2024 до 08:30. Выходные дни – суббота, воскресенье, праздничные дни в соответствии с календарем. Контактный телефон: 8(4832) 94-12-60.

Данное извещение, форма заявления размещены на официальном сайте Правительства РФ www.torgi.gov.ru, на официальном сайте Комитета по управлению муниципальным имуществом Брянского района www.kymi.adminbr.ru.

Председателю КУМИ Брянского района Голубовой Т.В.
от _____
прож._____
паспорт_____
_____
СНИЛС_____
тел._____

Заявление

Ознакомившись с извещением о возможном предоставлении в _____земельного участка, размещенным_____,
(место размещения информации)
в соответствии со ст. 39.18 Земельного Кодекса РФ заявляю о намерении участвовать в аукционе на право заключения договора _____ земельного участка с кадастровым номером – 32:02:_____:____, площадь - ___ кв.м,
разрешенное использование - _____,
местоположение - _____
_____ .

К заявлению прилагаю:
_____
_____
_____.

В соответствии с Федеральным законом от 27 июля 2006 года № 152-ФЗ «О персональных данных» даю согласие Администрации Брянского района, расположенной по адресу: Брянская область, Брянский район, с. Глинищево, ул. П.М. Яшенина, д.9, на обработку моих персональных данных и подтверждаю достоверность сведений, указанных в настоящем заявлении. Согласие вступает в силу со дня его подписания и действует в течение неопределенного срока.

_____
(подпись)
«___»_____ 20____г.

Дошкольное воспитание

Путешествие в старину

Есть в нашем Добрунском КДЦ удивительное место - комната крестьянского быта. Воспитанники старшей группы детского сада «Колосок» деревни Добрунь решили посетить этот волшебный уголок. Встретила ребят и педагогов и провела увлекательную экскурсию художественный руководитель культурно-досугового центра **Валентина Шупыро**. Дети впервые окунулись в то далёкое время, когда ещё не было компьютеров и мобильных телефонов.

Внимание ребят сразу привлекла русская печь - сердце деревенской избы. Ребята узнали, что печь не только обогревала весь дом: на ней спали, в русской печи готовили каши, щи, пекли вкусные пироги и ароматный хлеб, сушили лекарственные травы. Чтобы окунуться в русский быт наших предков, ребята с помощью рогатого ухвата пытались поставить горшок - чугунок в печь. Это оказалось не простым делом.

Валентина Васильевна рассказала о том, что русская печь всегда стояла напротив окна, и было это неспроста. Считалось, что, если какая-то нечисть будет проходить мимо дома и захочет войти в него, то обязательно заглянет в окно, но, увидев огонь в печи, тепло и семейный уют, никогда не посмеет навредить обитателям дома.

Стены импровизированной избы украшены удивительными вышивками крестьянских женщин. Настоящие народные мастерицы, они придумывали разнообразные монограммы, узоры, орнаменты и украшали ими буквально всё: полотенца и салфетки, рубахи, головные уборы и т.д.. Эти работы являются настоящими произведениями искусства. Вышитыми полотенцами наряжен красный угол - самое почётное место в доме. Человек, пришедший в избу, мог пройти туда только по особому приглашению хозяев.

Представлены в мини-музее и иконы, также украшенные вышитыми полотенцами – рушниками. В старые времена иконы были в красном углу каждой избы. К ним относились очень бережно, их хранили в семье, передавали по наследству, ими благословляли на брак, на дальнюю дорогу, на всякое большое и трудное дело. Некоторые дети отметили, что в их семьях также сохраняются эти традиции.

Дошкольники обратили внимание на большой деревянный обеденный стол. Каждый день в определенный час за ним, помолившись, собиралась трапезничать вся крестьянская семья. Вокруг стола располагались лавки или скамейки, которые ночью служили спальным местом для многочисленных членов крестьянской семьи. Заинтересовал маленьких посетителей музея огромный сундук, в котором хранились документы, ценные вещи, приданое невестам - в общем, настоящая сокровищница. Наши дети предположили, что сундук можно было использовать и для игры в прятки.

Ещё одна драгоценность крестьянской семьи – самовар, символ добра, домашнего уюта и гостеприимства. Ни в одном доме без самовара не обходились. О самоваре уважительно отзывались, ставили в центр стола, а хозяйка садилась рядом и всех угощала ароматным чаем. Ребята заглянули внутрь самовара, где находится специальный «кувшин», в который засыпали, сухие чурки, еловые или сосновые шишки для аромата, сверху надевали трубу. Раздуют огонь, вода закипит – трубу снимают и «кувшин» закрывают крышкой. Жаль, что с экспонатом нельзя почаёвничать. Но трогать и рассматривать можно сколько угодно.

Настоящий восторг у детей вызвала старинная колыбель. Валентина Васильевна пояснила, что такие люльки-колыбельки делали мастера для грудных деток. Люльку подвешивали к потолку, качали, чтобы дети поскорее засыпали, пели колыбельные песни. Малыши успокаивались и засыпали спокойным здоровым сном.

Путешествие в прошлое закончено. Дети с интересом слушали рассказ о русских традициях, обрядах, давно забытом бытовом укладе. Каждый музейный экспонат ребята могли взять в руки, посмотреть, как он устроен. Дети узнали, что быт в старину был тяжёл. Но несмотря на все невзгоды люди тянулись к красоте, благодаря чему затейливо украшали окружающие их предметы – скатерти, рушники, посуду, половички.

За каждым экспонатом – своя история. Каждый предмет хранит отпечаток личности мастера, создавшего его, и семьи, пользовавшейся им, а значит, отпечатки душ людей, живших до нас. Это наша память, которую мы должны хранить и передавать потомкам.

Вероника СВИСТКОВА, воспитатель.

ИНФОРМАЦИОННОЕ СООБЩЕНИЕ о приеме предложений для дополнительного зачисления в резерв составов участковых избирательных комиссий на территории Брянского муниципального района Брянской области

Руководствуясь статьей 27 Федерального закона от 12 июня 2002 г. № 67-ФЗ «Об основных гарантиях избирательных прав и права на участие в референдуме граждан Российской Федерации», территориальная избирательная комиссия Брянского района объявляет прием предложений по кандидатурам для дополнительного зачисления в резерв состава участковой избирательной комиссии № 1123.

Прием документов осуществляется с 28 сентября по 27 октября 2024 года по адресу: Брянская область, Брянский район, с. Глинищево, ул. Яшенина, д.9, тел. (+7 483 2)94-10-69.

График приема документов: в рабочие дни с 14:00 до 18:00, в выходные дни с 10:00 до 14:00.

Перечень документов представляемых в территориальную избирательную комиссию для дополнительного зачисления в резерв составов участковых избирательных комиссий определен постановлением Центральной избирательной комиссии Российской Федерации от 5 декабря 2012 г. № 152/1137-6 «О порядке формирования резерва составов участковых комиссий и назначения нового члена участковой комиссии из резерва составов участковых комиссий» (в ред. Постановлений ЦИК России от 16.01.2013 № 156/1173-6, от 26.03.2014 № 223/1436-6, от 10.06.2015 № 286/1680-6, от 01.11.2017 № 108/903-7, от 12.02.2020 № 239/1779-7, от 24.02.2021 № 284/2087-7, от 05.01.2024 № 147/1163-8).

«27» сентября 2024 г.

Территориальная избирательная комиссия Брянского района.

Эхо праздника

«Родному городу посвящаем!»

«Помнит город день освобождения»

17 сентября — особенный день в истории нашего героического края - день освобождения Брянщины от немецко-фашистских захватчиков. В память об этой дате в Историко-краеведческом музее Брянского района прошло тематическое мультимедийное мероприятие «Брянск освобожденный» для учащихся среднего звена МБОУ «Мичуринская СОШ».

Началось мероприятие открытием выставки, на которой представлены копии фотоматериалов и документов, повествующих об освобождении улиц г. Брянска.

Заведующий отделом учета и хранения предметов военного снаряжения **Андрей Мазуркевич** рассказал о военных действиях на Брянщине, о борьбе партизан и доблести солдат, освобождавших город. Затем, ребятам был продемонстрирован документальный фильм из Российского государственного архива кинофотодокументов об уличных боях в Брянске и разрушениях в Бежице.

Завершилось мероприятие патриотической акцией «Помнит город день освобождения», в рамках которой участники получили флажки с изображением встречи жителей нашего города с освободителями.

Ю.Б. ЗАГНЕТНАЯ, директор музея.

Брянский край, цвети и процветай!

Праздничным концертом поздравили односельчан с Днём освобождения Брянщины от немецко-фашистских захватчиков творческие коллективы Супоневского культурно-досугового центра.

Накануне памятного для Брянской области дня на сцену Дома культуры с чувством гордости и благодарности к старшему поколению - поколению победителей, людей беспримерного героизма, патриотизма и стойкости - вышли талантливые воспитанники танцевального клуба «Созвездие», танцевального коллектива «Аверс», детского театра песни. Легендарная «Смуглянка», лирическая композиция «Тучи в голубом» и добрая песня «Идёт солдат по городу» прозвучали в этот вечер.

Свое виртуозное мастерство игры на ложках показали ребята театральной студии «Арлекино». Звонкие задорные припевки сопровождали этот оригинальный номер. Ребята подарили зрителям в зале не только своё творчество, но и незабываемые позитивные эмоции.

Так случилось, что Россия вновь обнажила свой меч справедливости и призвала своих сыновей и дочерей встать на защиту свободы и независимости государства. Сегодняшние поколения наших земляков, как и в былые лихие времена, достойно отстаивают рубежи страны в ходе специальной военной операции. О неразрывной духовной связи между бойцами на передовой и любимыми в тылу в этот вечер пел народный вокальный ансамбль «Кружева». Музыкальная композиция «Довоюй, родной», написанная в 1980 году **Р. Рождественским** и **Е. Птичкиным**, сейчас обрела особый смысл и стала гимном для всех матерей, жен, сестер и дочерей, чьи дети, мужья, братья и отцы бьются за нашу Родину. О великом женском искусстве ждать спела **Виктория Кононова**.

Какая бы тень не набежала на нашу жизнь – посетит ли тревога о судьбе Родины или просто жизнь покажется несносной – важно не забывать о русской песне, её исцеляющей силе. Источником неиссякаемой энергии, жизненного опыта и увлечённости на праздничном мероприятии стал вокальный ансамбль «Ивушки», исполнивший песню «Нам жить, не тужить».

17 сентября на площади Партизан в Брянске состоялся торжественный митинг, посвященный 81-ой годовщине освобождения области от немецко-фашистских захватчиков. Перед Вечным огнем у Памятника воинам и партизанам-освободителям Брянска собрались ветераны, руководители региона, представители областных и федеральных органов власти, жители региона. Юнармейцы Гимназии № 1 Брянского района, Снежской гимназии, Мичуринской СОШ, в составе сводного отряда Брянского района прошли торжественным маршем перед собравшимися гостями митинга.

Красивым украшением концертной программы стали солисты **Елена Артикуленко**, **Виктория Курнявцева** и **Марк Кизиченков**. Они пожелали дорогому зрителю бесконечного лета в душе и исполнения всех желаний.

Творческий вечер в Супоневском культурно-досуговом центре в этот день смог объединить людей разный поколений, а выступления артистов подарили радость. Радость встреч от общения. Это так важно!

Пресс-центр Супоневского ПКДЦ.

Не забудем великий подвиг земляков

16 сентября в сквере Памяти и Славы д. Стеклянная Радица состоялся митинг: «Не забудем великий подвиг земляков», посвящённый 81–й годовщине освобождения Брянщины от немецко-фашистских захватчиков. Начался митинг с исполнения гимна Российской Федерации.

Ведущая **Шеламкова Е.А.** рассказала о героических событиях того времени, о массовом героизме россиян в годы Великой Отечественной войны, о мужестве воинов сегодня, с честью выполняющих воинской долг в СВО, о патриотизме выпускников Стекляннрадицкой средней школы.

Присутствующие почтили память всех погибших минутой молчания, юные патриоты возложили к подножию мемориала гирлянду Славы, учащиеся, представители учреждений – цветы.

В этот день учащиеся школы возложили цветы к памятным местам посёлка, к воинским знакам. Ветеранам, бывшим малолетним узникам были вручены письма-поздравления.

Е.А. Шеламкова, заведующая Стекляннорадицким ПКДЦ имени С.И. Мальцова.

Актуально

Что изменится для россиян с 1 октября

С 1 октября в России вступают в силу важные законодательные изменения, которые затрагивают различные аспекты жизни граждан и экономики страны.

Повышение денежного довольствия

С 1 октября планируется увеличение денежного довольствия для военнослужащих и приравненных к ним категорий граждан на 10,5%. Это решение направлено на улучшение финансового положения данной группы и поддержку государства в условиях роста собственных расходов.

Регулирование гаражных объединений

Регулирование стало более строгим: устанавливаются чёткие определения для терминов «гараж», «гаражный комплекс» и «территория гаражного назначения». Это поможет улучшить правовой статус гаражей и упорядочить их регистрацию.

Контроль за платежными агентами

С 1 октября Банк России начнёт усиливать контроль за деятельностью платёжных агентов, которые занимаются приёмом платежей за коммунальные услуги, мобильную связь и прочее. Только те операторы, которые будут внесены в специальный реестр, смогут продолжать свою деятельность. Это повысит уровень защиты прав потребителей.

Прозрачность кредитования

В новых договорах кредитования теперь будет чётко указываться полная стоимость страховых услуг и страховой премии. Это изменение позволит гражданам более осознанно выбирать банковские услуги и избежать необоснованных расходов.

Индексация выплат

Помимо увеличения денежного довольствия для военных, также повышаются выплаты для отдельных преподавателей и научных работников в области юриспруденции на 5,5%. Это ещё один шаг в направлении повышения материальной поддержки педагогических и научных работников.

Экологические инициативы

Государственные органы получат уточнённые полномочия по выявлению и ликвидации объектов накопленного вреда окружающей среде. Это важно для улучшения состояния экологии в стране и привлечения дополнительных средств соответствующим проектам.

Нормы об общем имуществе

В гражданском кодексе появится новый параграф, который систематизирует положения касательно общего имущества собственников недвижимости. Он уточнит принципы распределения затрат между владельцами.

Привлечение ИП к принудительным работам

Индивидуальные предприниматели теперь смогут трудоустраивать осуждённых к принудительным работам. Это нововведение расширяет круг возможностей трудовой занятости, создавая дополнительные рабочие места.

Ужесточение наказания за нарушение воинского учета

Теперь за неявку по повестке в военкомат без уважительной причины предусмотрен штраф в размере 30 тысяч рублей. Также вводятся штрафы за несообщение об изменениях данных, что усиливает ответственность граждан в области воинского учёта.

Прозрачность интернет-результатов

Также вводятся новые правила для платформ, которые должны будут раскрывать информацию о собираемых данных и механике своих рекомендаций пользователям. Это способствует большей открытости и защите прав потребителей в интернете.

Источник: https://progorod43.ru/

Слова благодарности

Спасибо за ваш профессионализм!

В преддверии Дня дошкольного работника от лица родителей средней группы «А» МАДОУ «Мегаполис» огромную благодарность и признание хотим выразить воспитателю Бугаевой Виктории Геннадьевне за вклад, который она вносит в воспитание и обучение наших детей!

Очень активная, ответственная, инициативная и надёжная Виктория Геннадьевна нашла подход к каждому ребёнку, умело продвигает детей вперёд, воспитывает и обучает. Корректно дает родителям рекомендации и направления по различным вопросам, касаясь бытовой и учебной деятельности. Каждый день Виктория Геннадьевна встречает нас с улыбкой и с хорошим настроением!

Спасибо вам, Виктория Геннадьевна, что учите не только писать и считать наших детей, но и различать добро и зло, быть душевными, старательными и упорными.

С вами детки учатся дружить, мечтать, познавать мир.

Полученные от вас знания и навыки – главный капитал наших детей во взрослой жизни! Спасибо за высокий профессионализм, нелегкий, но благородный педагогический труд, чуткость и понимание! Желаем вам крепкого здоровья, успехов в вашем нелегком труде, реализации всех идей, талантливых воспитанников, и достижения всех поставленных целей!

Творчество

По дороге любви

Талантливая поэтесса **Лариса Рубальская**, чьи стихи отличаются искренностью и душевной теплотой, провела творческий вечер «По дороге любви» в Брянске. Мероприятие прошло в стенах Брянского драматического театра.

В ходе концерта Лариса Алексеевна рассказала о счастливых моментах и упущенных возможностях в своей жизни, раскрыла некоторые тайны своего творческого процесса, поделилась со зрителями своими мыслями и чувствами, воспоминаниями о встречах с известными артистами, многие из которых стали ей близкими друзьями. Особое место среди них занимает эстрадный ансамбль «Тараторки», руководителем которого является учитель музыки, руководитель детской эстрадной студии «Тараторка» Глинищевской средней общеобразовательной школы **Светлана Вусенко**. Музыкальный коллектив тесно сотрудничает с Ларисой Рубальской и часто выступает на её творческих вечерах, как в Брянске, так и в Москве.

Во время концерта поэтесса обратила внимание на особую связь с семьей Вусенко, подчеркнув, что **Светлана** и **Михаил** являются её давними друзьями, с которыми она поддерживает отношения уже около двадцати лет. Трогательным моментом вечера стало выступление внука музыкантов **Михаила**, который вышел на сцену и прочитал одно из стихотворений Ларисы Рубальской. Поэтесса выразила свою радость по этому поводу, сказав: «Семья Вусенко - мои друзья. Сегодня уже и внук выходит на сцену, значит, молодежь тоже знает мое творчество».

Вечер продолжился выступлениями солистов группы «Тараторки» Светланы и **Артема Вусенко**. Они исполнили несколько известных песен, написанных на стихи Ларисы Алексеевны. Публика тепло принимала каждый номер, активно подпевая и аплодируя.

Творчество Ларисы Алексеевны находит отклик в сердцах многих людей благодаря светлым и понятным образам, которыми она наполняет свои произведения.

Светлана РОМАШОВА.

М. Вусенко, А. Хотяновский, С. Вусенко, Л. Рубальская, А. Вусенко

Стихотворение читает Миша Вусенко

Информация о количестве голосов, полученных кандидатами на выборах депутатов Брянской областной Думы по Брянскому одномандатному избирательному округу № 18

Фамилии, имена, отчества внесенных в избирательный бюллетень зарегистрированных кандидатов	Число голосов избирателей, поданных за каждого кандидата
Бирюкова Анна Александровна	1232
Ерохин Виктор Николаевич	1304
Ребеко Павел Михайлович	908
Тюленев Юрий Васильевич	10813

Дата

День в истории 27 сентября

Знаменательные события

27 сентября 1783 года на воду был спущен первенец Черноморского флота России – парусный корабль «Слава Екатерины».

В 1778 году в устье Днепра заложили новый порт Херсон со стапелями для постройки кораблей и фрегатов. Херсонский первенец, 60-пушечный линейный корабль «Святая Екатерина», из-за затянувшихся сроков строительства, был разобран прямо на стапеле. Зато 66-пушечная «Слава Екатерины» стала первым парусным линейным кораблем Черноморского флота, который был спущен на воду на херсонской верфи.

27 сентября 1801 года Александру I был представлен первый в мире велосипед. Его изобретателем был уроженец Прикамской земли **Ефим Михеевич Артамонов**, крепостной Пожвинского завода.

Велосипед, построенный на Нижнетагильском заводе, был железным, имел вид двухколесной тележки с педальным приводом на переднее колесо и рулем, а переднее колесо было почти в три раза больше заднего.

Конструкция самоката была настолько прочна, что мастер смог совершить на нем нелегкое путешествие (со скоростью 10 км/ч) от Урала до Петербурга на коронацию Александра I.

27 сентября 1938 года приговорен к 10 годам заключения **Сергей Павлович Королев**, начальник отдела ракетных летательных систем московского Ракетного научно-исследовательского института, и отправлен на Колыму по печально знаменитой 58-й статье, как участник контрреволюционной троцкистской организации.

Осенью 1940 года он был переведён в новое место заключения – московскую спецтюрьму НКВД, где под руководством **А.Н. Туполева**, также заключённого, принимал активное участие в создании бомбардировщиков Пе-2 и Ту-2 и одновременно разрабатывал проекты управляемой аэроторпеды и нового варианта ракетного перехватчика.

Королев был освобождён в 1944 году и реабилитирован в апреле 1957 г.

27 сентября 1990 года Советский Союз вступил в международную организацию Интерпол.

Членами Интерпола являются свыше 190 государств. Задачи Интерпола – координация деятельности правоохранительных органов стран-членов организации в борьбе с преступностью несовершеннолетних, контрабандой и немедицинским потреблением наркотиков, фальшивомонетчиками, подделкой ценных бумаг, бандитизмом и терроризмом.

27 сентября 1991 года принято решение о роспуске Всесоюзного Ленинского Коммунистического Союза молодежи.

В этот день 33 года назад XXII чрезвычайный съезд ВЛКСМ объявил историческую роль комсомола исчерпанной и заявил о самороспуске организации. С этого дня День рождения комсомола перестал быть государственным праздником.

27 сентября 2017 года в России завершилась ликвидация арсенала химического оружия. Команду на уничтожение последнего химического боеприпаса дал по телемосту с поселком Кизнер в Удмуртии Президент Российской Федерации **Владимир Путин**.

Праздники

27 сентября - Всемирный день туризма. Праздник учрежден Генеральной ассамблеей Всемирной туристской организации в 1979 году в испанском городе Торремолино и отмечается ежегодно 27 сентября. Эта дата была выбрана в связи с тем, что в этот день в 1970 году был принят Устав Всемирной туристской организации.

27 сентября в России — День воспитателя и всех дошкольных работников. Он был учреждён по инициативе ряда российских педагогических изданий в 2004 году и поддержан авторами многих базовых дошкольных программ, педагогами детских садов и родителями. Дата приурочена к открытию первого детского сада в Санкт-Петербурге в 1863 году.

27 сентября — Воздвижение Креста Господня. Праздник Воздвижения Честного и Животворящего Креста Господня, отмечаемый 27 сентября, установлен в память обретения и воздвижения Креста Христова. Это знаменательное событие произошло при императоре Константине Великом, который первым из римских императоров прекратил гонения на христиан.

Приметы и традиции

В этот день советовалось следовать народным традициям, завершать дачные и огородные работы, готовить угощение из капусты.

Главные запреты касаются рациона верующих. Крестовоздвижение — постный день, исключены мясо, рыба, яйца и молочные продукты. На Воздвиженье нельзя начинать важных дел — планы могут рухнуть.

Информация подготовлена на основе открытых источников в сети Интернет.

Чайнворд

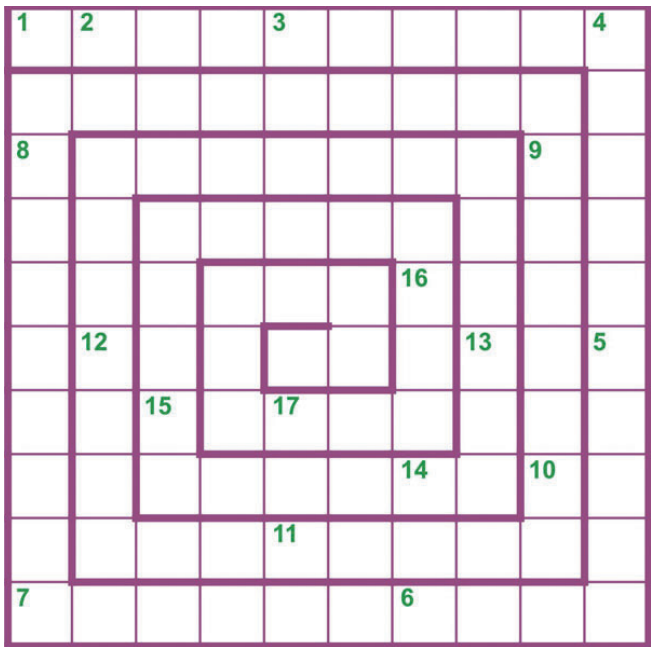

1. Первая буква кириллицы. **2.** Ушастый зверёк отряда грызунов. **3.** Титул кукурузы во времена Хрущёва. **4.** Колпак для лампы. **5.** Нагревательный прибор в системе отопления. **6.** Отрезок времени от свидания до свидания. **7.** Нападающая сторона, захватчик. **8.** Сообщение, полученное капитаном судна в дальнем плавании. **9.** Бархатный месяц (курортное). **10**. Погодное явление во время оттепели. **11.** Школьная оценка «отлично» в Германии. **12.** Распорядители, ответственные устроители чего-либо. **13.** Важнейшее средство человеческого общения. **14.** Закрытый четырехколёсный конный экипаж на рессорах. **15.** Документ, предоставляющий право на пользование чем-либо или на посещение чего-либо, а также само право на это. **16.** Место спектаклей. **17.** Разнородность.

Госпаблики: полезно, надежно!

Госпаблики - это официальные страницы всех государственных учреждений в российских социальных сетях, специальные площадки для донесения нужной информации до конкретной аудитории. В госпаблике Центра культуры и досуга Брянского района можно найти не только информацию о графике работы, контактах учреждения, но и о проводимых мероприятиях, но и полезную и актуальную информацию о детских и взрослых клубных формированиях.

сообщество ВКонтакте
Центр Культуры и Досуга Брянского района

Знаете ли вы?

Между плитами пирамиды Хеопса невозможно просунуть лезвие.

Приметы

28 сентября - Журавли отлетели – через 3 недели ждите первых настоящих морозов.

Высоко летят гуси – к высокому весеннему половодью, низко – к малому.

29 сентября - Если много тенетника, дикие гуси садятся, скворцы не отлетают – осень затяжная и сухая.

Кроты и мыши делают большие запасы – к суровой и снежной зиме.

30 сентября - Если полетят журавли в этот день, то на Покров (14 октября) будет мороз, если нет, то наступит позднее.

1 октября - Чем суше и теплее начало октября, тем позднее наступит зима.

Если бурьяны выросли очень высокие – будет много снега.

У кого именины?

28 сентября – Акакий, Андрей, Богдан, Григорий, Дмитрий, Иван, Игнат, Иосиф, Леонид, Макар, Максим, Никита, Николай, Петр, Степан, Яков, Ян, Евдокия, Людмила, Мария.

29 сентября – Алексей, Виктор, Григорий, Иосиф, Сергей, Людмила.

К сведению

«Солнечный привет»: почему в Брянской области на экранах телевизоров возможны короткие помехи и почему это «само пройдет»

27 сентября в Брянской области начинается солнечная интерференция — сезонное явление, способное вызывать помехи при приеме телепрограмм.

В течение примерно трех недель Солнце, космический аппарат связи и наземный ретранслятор РТРС раз в сутки будут выстраиваться в одну линию. Ретранслятор, ориентированный на космический аппарат, будет принимать мощное солнечное радиоизлучение, способное заглушить полезный сигнал от спутника. Если заглушит, на экранах у телезрителей в зоне охвата ретранслятора будут помехи. Продолжительность помех — от нескольких секунд до 10 минут в сутки.

Инфраструктура сети РТРС максимально защищает трансляцию цифрового телевидения от солнечных атак. Но в некоторых случаях Солнцу удается передать свой привет непосредственно телезрителю. Помните, что внезапное рассыпание или замерзание картинки на экране — это очень короткое солнечное воздействие, которое «само пройдет». Просто выключите и через пару минут снова включите телевизор или приставку. Если вдруг прием не восстановился (такое может случаться с некоторыми моделями приемников при смене источника сигнала), нужно заново запустить автопоиск телеканалов в меню.

Явления интерференции могут наблюдаться в Брянской области до 20 октября.

График интерференции в Брянской области опубликован на сайте ртрс.рф (раздел «Временные отключения телерадиоканалов») и в Кабинете телезрителя (вкладка «Работа объектов вещания»), в мобильном приложении «Телегид» (вкладка «Вещание»).

Телефон горячей линии РТРС по вопросам цифрового эфирного телевидения: 8-800-220-20-02, звонок из любой точки России бесплатный.

График влияния солнечной интерференции на прием телерадиоканалов в Брянской области

Программа	Период интерференции	Время интерференции
Цифровое эфирное вещание: Первый мультиплекс Второй мультиплекс	27 сентября – 20 октября	с 11:33 до 12:42
Цифровое эфирное вещание: Первый мультиплекс Второй мультиплекс	27 сентября – 21 октября	с 11:33 до 12:42

ООО «СЗ Русский дом» продает двухкомнатные и трехкомнатные квартиры улучшенной планировки, с индивидульным отоплением, т.е. в каждой квартире установлен котел для отопления и горячей воды, а также выполнен ремонт - готовы к проживанию. Дом введен в эксплуатацию. Возможна рассрочка платежей.

Семьям участников СВО предоставляется скидка.

Дом расположен по адресу: ул. Новая, дом 10, с. Глинищево Брянского района (за администрацией Брянского района).

Обращаться по телефону: 8(4832)41-03-27, 89036442899.

реклама 3605/24

Утерянный студенческий билет «ГАПОУ БТПИТ», выданный на имя **Белоусова Степана Николаевича**, считать недействительным.

368/24

ПРОДАЁМ КУР-НЕСУШЕК ОТ 120 ДНЕЙ. БЕСПЛАТНАЯ ДОСТАВКА ОТ 5 ШТ. ТЕЛЕФОН **8 -958-100-27-48**. САЙТ: NESUSHKI.RU

реклама 353/24

Внимание!

Продлено ограничение на посещение лесов

В связи с повышением класса пожарной опасности в лесах по условиям погоды и высокой вероятностью возникновения чрезвычайных ситуаций в результате лесных пожаров, в целях обеспечения пожарной безопасности в лесах на землях лесного фонда, расположенных на территории Брянской области с 23.09.2024 г. по 06.10.2024 г. приказом управления лесами Брянской области от 20.09.2024 г. № 375 продлено ограничение на посещение гражданами лесов и въезд в них транспортных средств, выполнение мероприятий, не связанных с охраной, защитой, воспроизводством, использованием лесов, на лесных участках.

На землях лесного фонда на территории Брянской области усилено патрулирование, в региональной диспетчерской службе лесного хозяйства Брянской области организовано круглосуточное дежурство, все силы и средства лесопожарных формирований приведены в состояние повышенной готовности.

Просим жителей и гостей области воздержаться от посещения лесов.

Уважаемые жители Брянской области, управление лесами Брянской области предупреждает!

За нарушение в период высокой пожарной опасности в лесном фонде на территории Брянской области запретов, установленных органом исполнительной власти Брянской области, на посещение гражданами лесов и въезд в них транспортных средств, а также на проведение определенных видов работ на отдельных участках лесного фонда предусмотрена ответственность в виде штрафа:

- на граждан в размере от 1 до 5 тысяч рублей,
- для должностных лиц в размере от 10 до 20 тысяч рублей;
- для юридических лиц в размере от 50 до 100 тысяч рублей.

Соблюдайте правила пожарной безопасности в лесах и в случае обнаружения возгорания в лесу или вблизи леса сообщайте на горячую линию Лесной охраны 8-800-100-94-00 (звонок бесплатный), (4832) 64-24-80, а также через мобильное приложение «Берегите лес».

Управление лесами Брянской области.

Объявление

ООО «Агрохолдинг «Охотно» доводит до сведения жителей и пчеловодов, что в период **с 2 октября 2024 года по 8 октября 2024 года** будет проводиться обработка полей наземным способом сельскохозяйственных культур (пшеница, ячмень, рапс, кукуруза, соя) пестицидами и агрохимикатами в Брянском районе Брянской области вблизи населенных пунктов – Балдыж, Барышье, Бетово, Бобылево, Чернец, Чернетово, Демьяничи, Глинищево, Городец, Гороховка, Госома, Харабровичи, Молотино, Новоселки, Опахань, Путь Ленина, Сельцо, Шапкино, Супонево, Свинцы, Титовка.

Для сведения пчеловодов сообщаем, что при обработках будут применяться препараты 1-3 класса опасности для пчёл, соответствующие экологическим регламентам безопасности. Все используемые препараты включены в перечень разрешенных в 2024 году к применению на территории Российской Федерации пестицидов и агрохимикатов.

Жителям, имеющим пчел, во избежание их гибели, просьба учитывать места размещения пасек вдали от полей ООО «Агрохолдинг «Охотно». Размещение пасек вблизи посевов, а именно на землях, принадлежащих либо арендованных ООО «Агрохолдинг «Охотно» возможно только с письменного разрешения руководства компании.

Ограничение лета пчел 48 часов после обработки. При перевозке пчел в безопасную зону пасеки рекомендуется перевезти на расстояние не менее 7 км от места применения пестицидов. Обратный переезд допускается после прекращения цветения обработанных медоносов, но не раньше 12—14 суток со дня окончания обработки.

Дополнительную информацию о проведении обработки полей можно получить у представителей агрономической службы, любым из перечисленных ниже способов:

- по адресу: 241525, Брянская обл., Брянский р-н, с. Госома, ул. Дружбы, д. 2, ОФИС 1;
- направив запрос на адрес электронной почты: pimkov16@gmail.com;
- позвонив по мобильному телефону: +7 980 331-38-02.

Коллектив работников, учащихся и родителей МБОУ «Колтовская ООШ» выражает искренние соболезнования учителю математики АЛЕЙНИКОВОЙ Людмиле Николаевне по поводу безвременной смерти мужа **Алейникова Петра Васильевича**.

Глубоко скорбим и разделяем Ваше горе.

Во саду ли, в огороде

Как сеять томаты под зиму

Вспоминая то, как мы, дачники, трясемся над рассадой томатов с марта по июнь, трудно разрешить себе оставить эти нежные, требующие ухода растения на произвол судьбы и решиться на посев помидоров под зиму.

Но на деле не все так страшно, ведь любой подзимний посев лишь имитирует естественный природный процесс, называемый стратификацией в научных кругах. Как же посеять помидоры под зиму?

В конце октября – начале ноября, когда ударят первые морозцы, в огороде выкопайте лунки глубиной 15–20 см.

В каждую лунку заложите по одной целой, спелой помидорине. Сверху плоды засыпьте землей, слегка ее утрамбуйте (в итоге от верхушки томата до поверхности земли должно получиться 10 см.

Поверх посадок насыпьте сухие листья слоем 10–15 см (можно и больше). Сверху поставьте сетчатый ящик, чтобы укрытие не разметало ветром. Как только выпадет снег, его накидывают поверх посадок.

Весной, когда почва прогреется, листья нужно убрать. И вскоре в каждой лунке взойдет по целому пучку помидорных ростков! Их, как и высаженную рассаду, необходимо укрывать нетканкой от заморозков.

Когда всходы подрастут, - выкопать и рассадить по грядкам. И никаких заморочек с рассадой! Пробуйте, экспериментируйте и делитесь своими результатами. Хороших вам урожаев!

lyubisad.ru

Погода на выходные

28 СЕНТЯБРЯ (суб.) 29 СЕНТЯБРЯ (вос.)

Ночь: +16; +10;
Утро: +20; +16;
День: +23; +20;
Ясно.
Ветер: южный.
28 СЕНТЯБРЯ: долгота дня — 11 ч. 48 мин.
Луна убывающая.
Восход — 6 ч. 39 мин.
Заход — 18 ч. 27 мин.

Главный редактор С.А. Ромашова

ТЕЛЕФОНЫ РЕДАКЦИИ:
Главный редактор – 32-24-02
редакторы отделов – 32-24-02

ФАКТИЧЕСКИЙ АДРЕС РЕДАКЦИИ:
241037, г. Брянск,
ул. Красноармейская, д. 156
http://desnyanskaya-pravda.ru
E-mail: desnyanka32@mail.ru

Подписной индекс: П 4588 (полгода).
Цена свободная
Газета выходит по пятницам

УЧРЕДИТЕЛИ:
Брянская областная Дума, департамент внутренней политики Брянской области, государственное автономное учреждение «Брянский объединенный ресурс»

ИЗДАТЕЛЬ:
ГАУ «БОР»,
241037, Брянск,
ул. Красноармейская,
д. 156, оф. 45.

Перерегистрирована Управлением Федеральной Службы по надзору в сфере связи, информационных технологий и массовых коммуникаций по Брянской области.
Регистрационный номер ПИ № ТУ 32 — 00373 от 21.04.2022

Мнение авторов не всегда совпадает с мнением редакции. Редакция рукописи не возвращает и не рецензирует. При перепечатке ссылка на «ДП» обязательна.
За содержание рекламы и объявлений отвечает рекламодатель.

12+

Компьютерная верстка произведена в редакции газеты «Деснянская правда»
Отпечатано в ГУП «Брянское областное полиграфическое объединение»,
241050, г. Брянск, пр. Ст. Димитрова, д. 40.

Материалы, отмеченные данной разметкой, публикуются на платной основе.

Объем 3 п.л.
Заказ 2854.
Тираж 3200.
Время подписания в печать:
по графику — 17.00,
фактически — 15.00